Anuario 2024 de Guadalajara

ASOCIACIÓN DE LA PRENSA DE GUADALAJARA

Pasión por la pintura

En BASF, creamos química para un futuro sostenible

BASF
We create chemistry

Edita

ASOCIACIÓN DE LA PRENSA DE GUADALAJARA

C/ Felipe Solano Antelo, 7
19002 Guadalajara
Tfno.: 949 21 56 69
wwww.aprensaguadalajara.es
asociacion@aprensaguadalajara.es
Facebook: Asociación de la Prensa de Guadalajara
Twitter: @APGuadalajara

Consejo de redacción:
Mar Corral Martínez, María José Establés Heras, Susana Abella Adame, Alberto Moreno Pérez, Raquel Triguero González, Álvaro Nuño Plaza, Mª Ángeles Oliver Cerrada y Jesús Ropero Sanz.

Coordinadora:
Susana Abella Adame.

Redacción:
Susana Abella Adame, Eva Gómez De Blas, Emma Jaraba Plaza y Marta Martínez Martínez.

Administración:
Asociación de la Prensa de Guadalajara.

Publicidad y patrocinadores:
Asociación de la Prensa y Cincoaes Agencia de Marketing y Comunicación.

Firmas invitadas:
Pedro Solís García
Carlos Risco Vega
Carlos Sanz Establés
Alfonso J. Majadas Díez
María Jesús Merino Poyo
Santiago Barra Toquero
Nuria Fernández Monge
Francisco Campos Vicente
Dani Molina Martínez

Cuadernos de periodismo:
Nacho Cardero
José A. Guardiola
Luisma Calvo Rubio
Alejandro Jiménez Calvo
Evaristo Olcina Olcina

Fotografías:
Eduardo Bonilla, Rafael Martín, Raquel Triguero y Pepe Zamora.

Diseño y maquetación:
Cincoaes Agencia de Marketing y Comunicación

Fotografías de portada:
Eduardo Bonilla, Félix Calvo, Rafael Martín, Borja Martínez García y Pepe Zamora.

Imprime:
Gráficas Alto Tajo

Depósito Legal:
GU70-2016

**La APG no se hace responsable de las opiniones expresadas en los artículos firmados que aparecen en esta publicación.

Anuario 2024 de Guadalajara

Presentación 4
Resumen de prensa 6
Enero 6
Febrero 11
Marzo 16
Abril 22
Mayo 27
Junio 34
Julio 41
Agosto 46
Septiembre 51
Octubre 57
Noviembre 63
Diciembre 69
Índice cronológico 76
El año en imágenes 78
Obituario 80
Protagonistas Comunicación 82
Protagonistas 84
Colaboraciones 86
La inclusión en el cine: una mirada personal - Pedro Solís 86
El CTRU de Torija cumple 20 años de funcionamiento - Carlos Risco 88
Tomey, líder sin complejos - Carlos Sanz 92
El Parque y Centro de Mantenimiento de Material de Ingenieros celebra 25 años de servicio en Guadalajara - Teniente Alfonso J. Majadas 95
El espíritu del IX Centenario nos llevará a lograr el objetivo de la Candidatura a Patrimonio Mundial - María Jesús Merino 98
Contra un cierre ideológico del parque nuclear español - Santiago Barra 101
Polígono del Ruiseñor: "El paraíso de la logística" - Nuria Fernández 104
ADEL Sierra Norte, modelo ejemplar de gestión de un Grupo de Desarrollo Rural - Francisco Campos 107
París, la culminación de una vida dedicada al deporte - Dani Molina 110
Memoria de Actividades de la APG 112
Cuadernos de Periodismo 120
La mejor ley de prensa es la que no existe - Nacho Cardero 120
Ven a Sigüenza a reportear - José A. Guardiola 122
Periodismo en tiempos de la IA generativa - Luisma Calvo 124
Apóstoles de la pantalla y creadores de significados - Alejandro Jiménez 126
Del Abril, reconocido y respetado - Evaristo Olcina 128
Cifras 2024 130
Índice onomástico 133
Índice de anunciantes 134

Un vistazo al 2024 con otros ojos

Estimado/a lector/a, la Asociación de la Prensa de Guadalajara cumple con su cita ineludible y se complace al poner en sus manos -y en su pantalla, si ha elegido nuestra versión on line- la XVI edición del Anuario de Guadalajara.

Una publicación que hace un repaso informativo al año que forma parte ya de nuestra historia reciente y ofrece también una selección de artículos escritos por profesionales de la comunicación y de otros ámbitos objeto de atención mediática en el año, ya pasado; que rinde, además, su pequeño homenaje a quienes destacaron en los distintos ámbitos de la sociedad guadalajareña, con especial dedicación a algunos compañeros de profesión, así como a una pequeña representación en recuerdo de todas aquellas personas de las que nos tuvimos que despedir.

Un recorrido informativo por todo un año que requiere cada vez mayor nivel de selección al equipo de profesionales que edita y redacta esta publicación, cuyo objetivo no es solo recopilar noticias y escoger los temas sobre los que abundar, sino hacerlo desde una base diferente, alejada de la veloz cotidianeidad, conocedores de que nos dirigimos a una audiencia muy amplia, que no siempre sigue la actualidad y el día a día informativo, o que quiere abordarla desde un análisis sosegado para obtener unas buenas pinceladas de lo que ocurrió en 2024.

Repasando propiamente lo acontecido a lo largo de esos 365 intensos días de 2024, hemos elegido esta imagen de la Reina Letizia rodeada por los escolares del Maestra Plácida azudense, desde donde se dio el pistoletazo oficial al inicio del pasado curso escolar, como señal del incremento poblacional que siguen teniendo las localidades del Corredor del Henares, y del tímido, aunque importante repunte que están teniendo también las zonas rurales más despobladas de la provincia. Igualmente, como ejemplo de los numerosas personalidades y altos cargos que nos visitaron. Hasta seis ministros estuvieron en nuestra capital y provincia en distintos actos.

Fueron, además, objeto de la atención mediática algunos de los más violentos sucesos de los últimos años: el triple asesinato de una familia en su casa o el apuñalamiento a un ciudadano en mitad de la calle. En la misma línea, la tradición taurina de nuestra provincia y sus prestigiosos eventos se cobraron un precio demasiado alto con tres muertes por asta de toro. Las aguas torrenciales de agosto y octubre, sin llegar a la crueldad que se llevó tantas vidas en Valencia y Letur, provocaron numerosos incidentes en toda la provincia especialmente graves en la comarca de Molina de Aragón.

Entre otros acontecimientos más jubilosos, la lluvia caída nos permitió ver los embalses con niveles inéditos en la última década; sentir orgullo por el primer oro olímpico para Guadalajara en las manos del paratriatleta Dani Molina; o ver que se puede hacer una obra en una fachada -esta vez en la torre del edificio consistorial- sin que los consabidos andamios afeen su imagen y dañen la vista de los ciudadanos innecesariamente.

En definitiva, confiamos en que este documento, fiel testigo de la marcha imparable de Guadalajara y sus gentes, nos permita a todos reflexionar sobre la evolución de nuestra provincia y nos proporcione esa perspectiva imprescindible desde la que emprender.

enagas.es

enagas

Conoce nuestro Centro de Información:
ci.trillo@cnat.es

117 millones de toneladas de CO_2 evitadas desde 1988

ALMARAZ TRILLO

ENERO 2024

La ministra de Vivienda, Isabel Rodríguez, presidió la apertura de las obras del Castillo de la Peña ante el entusiasmo de los numerosos participantes en el acto. Foto: Ayto. de Brihuega.

ISABEL RODRÍGUEZ PRESIDIÓ LA INAUGURACIÓN DEL RESTAURADO CASTILLO BRIOCENSE

La ministra de Vivienda y Agenda Urbana, **Isabel Rodríguez**, presidió la inauguración de las obras de restauración en el Castillo de la Peña Bermeja, en Brihuega.

Los trabajos habían incluido la rehabilitación de la muralla, solado, capillas y lienzo sur del albacar, en una actuación financiada en un 66% por el "Programa 1,5% Cultural" del Ministerio y con un presupuesto total de 706.000 euros.

La delegada del Gobierno en Castilla-La Mancha, **Milagros Tolón**, y el alcalde de Brihuega, **Luis Viejo**, acompañaron a la ministra en el acto.

El "Programa 1,5% Cultural", impulsado por el Gobierno, busca la conservación del patrimonio histórico y cultural español, generando empleo y turismo sostenible en localidades rurales.

PROYECTO PIONERO DE GESTIÓN FORESTAL EN EL RECUENCO

Los ayuntamientos de El Recuenco (Guadalajara) y El Pozuelo (Cuenca) lanzaron un proyecto innovador en gestión forestal, denominado Ecosistema Lab, con el objetivo de luchar contra la despoblación y fomentar el desarrollo sostenible en la región.

Este plan, financiado por el Ministerio para la Transición Ecológica y el Reto Demográfico, se centra en tres líneas de actuación: un servicio de extracción de leñas para facilitar el suministro a los vecinos, un programa de restauración micológica para proteger la biodiversidad y un estudio de servicios ecosistémicos que busca generar ingresos, a partir de la conservación de recursos naturales, contribuyendo a una gestión forestal más efectiva y a la generación de empleo verde.

NUEVA TÉCNICA PARA TUMORES MAMARIOS SIN CIRUGÍA EN GUADALAJARA

El Hospital Universitario de Guadalajara introdujo la termoablación percutánea con microondas en su Unidad de Mama del servicio de Radiodiagnóstico. Una técnica mínimamente invasiva que permite tratar tumores benignos y cánceres de mama en pacientes que no pueden someterse a cirugía. Este procedimiento, que se realiza de forma ambulatoria y bajo anestesia local, implica introducir una aguja en el tumor y aplicar calor para destruirlo, todo guiado por ecografía.

La termoablación presenta ventajas como una menor tasa de complicaciones y resultados estéticos favorables, con una recuperación rápida. Es especialmente útil para mujeres mayores de 70 años, que representan un alto porcentaje de nuevos diagnósticos de cáncer de mama.

BRIHUEGA, PERALVECHE Y SIGÜENZA LIDERARON EL CRECIMIENTO POBLACIONAL

La comarca de La Alcarria registró un aumento del 4,11% en su población, con 456 nuevos habitantes en 2023, alcanzando un total de 11.543 personas, según datos del Instituto Nacional de Estadística (INE).

Este crecimiento se atribuyó, en gran parte, a la Ley de Medidas contra la Despoblación de Castilla-La Mancha, que está impulsando la llegada de nuevos residentes y emprendedores. En este sentido, **Jesús Ortega**, presidente del Grupo de Acción Local de la comarca, FADETA, destacó el éxito de estas medidas y la inversión en infraestructuras y servicios.

Brihuega y Peralveche son los municipios que experimentaron el mayor incremento. Mientras, en la Sierra Norte, Sigüenza ha ganado cerca de 350 habitantes desde la aprobación de la ley en 2021.

Un año más, la asamblea anual de la Asociación de Profesionales de la Narración Oral en España (AEDA) se celebró en Azuqueca de Henares. Foto: Ayto. de Azuqueca de Henares.

AZUQUECA RECIBIÓ A NARRADORES DE TODA ESPAÑA EN ASAMBLEA

La asamblea anual de la Asociación de Profesionales de la Narración Oral en España (AEDA) volvió a celebrarse en la localidad azudense. La reunión tuvo lugar en la Casita de los Cuentos "Eva Ortiz", la misma ubicación en la que la organización celebra sus asambleas anuales desde 2019.

Coincidiendo con la asamblea se realizaron talleres de formación para los socios y socias en el Centro de Ocio Río Henares.

Por otra parte y como cierre de este evento, AEDA ofreció una sesión de cuentos infantiles titulada "Cuentos de aquí y de allá" para niños y niñas a partir de 4 años y una sesión de cuentos destinada a personas mayores.

LA OCU IMPULSÓ LA DEMANDA POR LA AUTOVÍA DE LA ALCARRIA

La Organización de Consumidores y Usuarios (OCU) en Castilla-La Mancha solicitó la construcción de la Autovía de La Alcarria, que conectaría Guadalajara y Cuenca, mejorando las comunicaciones entre localidades de la región sin necesidad de atravesar Madrid.

Este proyecto, cuyo convenio fue acordado hace más de una década entre el Gobierno central y el de Castilla-La Mancha, permitiría redirigir el tráfico y potenciar el desarrollo económico e industrial en las zonas afectadas, conocidas como la "España vaciada".

El consejero de Fomento, **Nacho Hernando**, informó que llevarían el tema a las próximas reuniones con el Ministerio de Transportes, reclamando respeto para los compromisos del acuerdo original.

DEBATE SOBRE EL FUTURO DEL FUERTE DE SAN FRANCISCO

La alcaldesa de Guadalajara, **Ana Guarinos**, expresó su preocupación ante la falta de información detallada sobre el proyecto de la Ciudad del Cine que la Junta de Comunidades de Castilla-La Mancha planeaba ejecutar en el Fuerte de San Francisco, un complejo deteriorado y en espera de rehabilitación por parte de la entidad autonómica, desde hace casi dos décadas, y para el que el consistorio estimó que se necesitaría invertir unos 30 millones de euros. A su vez, figuras culturales de Guadalajara firmaban una carta cuestionando el plan de la Junta y demandando el *"uso cultural público"* de las instalaciones y que acogiera una biblioteca y las escuelas-taller municipales.

El debate sobre el futuro del Fuerte de San Francisco acabó con el proyecto para construir la Ciudad del Cine. Foto: Rafael Martín.

En febrero, la Junta de Comunidades de Castilla-La Mancha presentó el proyecto con una inversión de 11,75 millones de euros, en su mayoría de fondos europeos. La propuesta incluía la creación de estudios de rodaje, un museo, un paseo de la fama y una escuela de formación audiovisual.

Finalmente, en el mes de octubre, el presidente de CLM, **Emiliano García-Page**, confirmó la firma de un acuerdo para instalarla en la ciudad de Toledo. Mientras la regidora guadalajareña mantenía que *"nunca dijimos no a la Ciudad del Cine"*.

NUEVA RED DE MONITOREO DE CALIDAD AMBIENTAL EN GUADALAJARA

El Ayuntamiento de Guadalajara instaló nueve estaciones de control de la calidad del aire en puntos estratégicos de la ciudad, especialmente en la Zona de Bajas Emisiones y su perímetro.

Estas estaciones ofrecerán datos detallados sobre la contaminación y el ruido, permitiendo a las autoridades evaluar el impacto de las restricciones de tráfico en la mejora ambiental.

José Luis Alguacil, concejal de Medio Ambiente, indicó que esta red ayudaría a detectar picos de contaminación y a proporcionar alertas a la ciudadanía. Además, los datos estarán a disposición del público a través de una plataforma en la web municipal.

GUADALAJARA APROBÓ SUBVENCIONES PARA REHABILITAR SU CASCO HISTÓRICO

El Ayuntamiento de Guadalajara impulsó una convocatoria de subvenciones de 130.000 euros para apoyar la construcción y rehabilitación de edificios en el casco antiguo de la ciudad.

Estas ayudas formaban parte de la estrategia de dinamización del casco histórico, aprobada en 2016, con la que se busca revitalizar zonas emblemáticas desde el parque del Alamín hasta la avenida de Barcelona.

Las subvenciones estaban dirigidas a propietarios, comunidades y empresas que hubieran realizado obras en el último año.

La convocatoria, publicada en el Boletín Oficial de la Provincia, permaneció abierta hasta el 4 de febrero para la recepción de solicitudes.

LA JUNTA DECLARÓ BIC EL YACIMIENTO ROMANO DE DRIEBES

El Consejo de Gobierno de Castilla-La Mancha declaró Bien de Interés Cultural (BIC), como Zona Arqueológica, el yacimiento del Cerro de la Virgen de la Muela en Driebes (Guadalajara).

La consejera portavoz, **Esther Padilla**, destacó la importancia histórica de este sitio, donde se encuentran restos de la ciudad romana de Caraca, citada por Plutarco y Ptolomeo.

Desde 1945, el yacimiento ha revelado numerosos hallazgos, como una extensa necrópolis y estructuras urbanas romanas.

Padilla también subrayó el valor turístico de estas iniciativas, que atrajeron más de 54,600 visitantes en 2023.

SE ACTIVÓ FOCODEM PARA MUNICIPIOS DE HASTA UN MILLAR DE HABITANTES

La Diputación de Guadalajara lanzó el Fondo de Cooperación y Desarrollo de los Municipios (FOCODEM) para 2024, destinado a municipios, pedanías y EATIMs -entidades de ámbito territorial inferior al municipio- de la provincia con hasta 1.000 habitantes.

Con una dotación de 2,59 millones de euros, el programa financiaría inversiones en infraestructuras y servicios municipales que fueran ejecutadas entre el 1 de enero y el 15 de septiembre de 2024.

Las subvenciones variaban según el número de habitantes, con ayudas máximas de hasta 12.000 euros para localidades mayores.

José Luis Vega, presidente de la Diputación, destacó el éxito de este fondo, creado en 2020, por apoyar la autonomía y las prioridades locales.

El Consejo de Gobierno acordó la declaración como Bien de Interés Cultural del yacimiento arqueológico de Driebes. Foto: JCCM.

LA CENTRAL DE TRILLO MANTUVO ALTOS ESTÁNDARES EN SEGURIDAD

En la XXIII reunión del Comité Local de Información de la Central Nuclear de Trillo, se presentó un informe sobre su desempeño en 2023, destacando avances en seguridad y eficiencia.

Asunción Barquín, jefa de proyecto, informó que se realizaron 21 inspecciones con 19 hallazgos de baja importancia para la seguridad y solo tres sucesos sin significación. Por otra parte, la central generó 8.295 GWh, el 3% de la demanda eléctrica anual, y evitó la emisión de 2,6 millones de toneladas de CO_2.

Este encuentro anual, organizado por el Ministerio para la Transición Ecológica y el Reto demográfico (Miterd), permite al Consejo de Seguridad Nuclear (CSN) informar periódicamente a la ciudadanía y a las distintas entidades de la zona.

LA DIPUTACIÓN REFORZÓ EL APOYO A MUNICIPIOS RURALES DE GUADALAJARA

La Diputación de Guadalajara aprobó una actualización del Plan Estratégico de Subvenciones (PES) para 2023-2025, incorporando nuevas partidas y aumentando los fondos destinados al apoyo de pequeños municipios y negocios rurales.

Para 2024, el PES incluyó una convocatoria de subvenciones de 150.000 euros para la instalación y mantenimiento de cámaras de videovigilancia en localidades menores de 1.000 habitantes.

Además, se reforzaron las ayudas a autónomos y microempresas y se ampliaron los fondos para el mantenimiento de Fiestas de Interés Turístico Provincial, servicios de ayuda a domicilio, y proyectos de cooperación al desarrollo, reforzando así el compromiso con el desarrollo rural y social.

VISITA A LAS OBRAS CON INVERSIÓN DE LA JUNTA DE COMUNIDADES EN GUADALAJARA

En su visita a la capital, **José Manuel Caballero**, vicepresidente segundo del Gobierno regional, destacó la inversión de 36 millones de euros destinados a la construcción del complejo principal del campus universitario de la UAH en Guadalajara, ubicado en el antiguo colegio de "las Cristinas", gestionado por la empresa Ferrovial.

Caballero también valoró el progreso de otras infraestructuras de la ciudad, como el Hospital de Guadalajara y el centro de salud Los Valles, además del inicio de las obras para la construcción de la residencia Los Olmos y el Centro de Día para personas con discapacidad.

GUADALAJARA, ENCANTO INTERIOR, GASTRONOMÍA Y ANFITRIÓN DE EVENTOS DEPORTIVOS

En la feria FITUR, la ciudad de Guadalajara destacó su potencial como destino turístico y sede de eventos deportivos. Así la alcaldesa, **Ana Guarinos**, señaló que los campeonatos de tenis de mesa que se celebrarían en junio, contarían con la asistencia de 3,000 deportistas. El concejal de Turismo, **Víctor Morejón**, apuntó además a la gastronomía local como un polo de atracción.

Por su parte, desde la Diputación Provincial de Guadalajara presentaban las nuevas estrategias para incentivar las visitas al CITUG en el Castillo de Torija con una extensa y variada programación, y la diputada de Turismo, **Arantxa Pérez Gil**, destacó la importancia de intensificar la promoción de las marcas "Guadalajara, encanto interior' y "DeGUsta Guadalajara".

El presidente regional, García Page, anunció la apertura de dos nuevas plantas de reciclaje en Torija y Cabanillas del Campo en su visita al colegio Cristo de la Esperanza de Marchamalo. Foto: Ayuntamiento de Marchamalo.

PAGE ANUNCIÓ DOS PLANTAS DE RECICLAJE, EN TORIJA Y CABANILLAS

El presidente de Castilla-La Mancha, **Emiliano García-Page**, inauguró las labores de acondicionamiento del colegio Cristo de la Esperanza, en Marchamalo.

Durante el acto, García-Page aprovechó para anunciar la aprobación de dos proyectos empresariales prioritarios en el Corredor del Henares, que generarían más de 150 empleos bajo criterios de sostenibilidad.

En concreto, dos nuevas plantas de reciclaje. Una, para reciclar aluminio Hydro y que se instalaría en Torija, gracias a la inversión de 143 millones de euros. La segunda, de la empresa ECU Global, en Cabanillas del Campo, para la revalorización de metales no ferrosos, con una inversión de 30 millones de euros.

Ambos proyectos fortalecerán la economía circular en Guadalajara.

DOS MECÁNICOS DE GUADALAJARA TRIUNFAN EN EL DAKAR 2024

Iván Gonzalo Ramos, de Jadraque, y **Amadeo de Fe**, de Cabanillas del Campo, completaron con éxito la 40ª edición del Rally Dakar en Arabia Saudí. Ambos formaron parte del equipo Toyota Gazoo Racing Czech, donde sus roles fueron fundamentales para asegurar que los coches estuvieran en óptimas condiciones para la dura competición.

El jadraqueño, mecánico dedicado, compartió su experiencia en el equipo para asegurar que los coches estuvieran listos cada día.

Por su parte, **Amadeo de Fe**, director técnico del equipo, supervisó la preparación logística y técnica. El equipo finalizó el rally en la posición 35, un resultado que para ambos es fruto de esfuerzo y constancia.

PRIMEROS PASOS PARA UNA 'MANCOMUNIDAD ENERGÉTICA' EN EL ALTO TAJO

La Mancomunidad del Alto Tajo inició los trámites para establecer una Comunidad Energética de segundo grado, que agruparía a las comunidades energéticas de varios pueblos de la región, incluyendo Arbeteta, Peralveche y Villanueva de Alcorón.

Este proyecto buscará impulsar la "Transición Energética Rural", permitiendo la generación eléctrica y el consumo propio de los vecinos.

Al consolidar estas comunidades, se espera obtener mayores ventajas en la contratación de servicios, lo que redundará en un ahorro significativo para los ciudadanos y sus ayuntamientos.

La cooperativa será accesible de forma voluntaria para residentes, pymes y administraciones locales, ofreciendo beneficios económicos y medioambientales.

EUROCAJA RURAL MANIFESTÓ A DIPUTACIÓN SU APOYO AL MUNDO RURAL

El presidente de Eurocaja Rural, **Javier López Martín**, visitó al presidente de la Diputación de Guadalajara, **José Luis Vega**, para trasladarle la implicación de la entidad financiera con el desarrollo y dinamización de los municipios de la provincia, en la que Eurocaja Rural está presente desde 1990 y cuenta con una red comercial que alcanza las dieciséis oficinas.

López Martín manifestó que Eurocaja Rural se mantenía como única referencia financiera en poblaciones donde residían más de 165.000 habitantes que eran rescatados de la exclusión financiera gracias a la actuación de Eurocaja Rural.

En la reunión también estuvieron presentes el director de la División de Relaciones Institucionales de Eurocaja Rural, **Miguel Ángel Escalante**, y la directora territorial de Eurocaja Rural en Guadalajara, **Trinidad Talavera**.

OTROS TITULARES

- Matías, primer guadalajareño nacido en el Hospital Universitario en 2024.

- Nati Baldominos nombrada Miembro de la Academia de la Música de España.

- Por primera vez, una mujer accedió al curso de especialización del GEO.

- El rodaje de Masterchef despertó mucha curiosidad en Guadalajara.

- APAG atrajo el interés de más de 150 jóvenes por el campo.

- Marchamalo lanzó canal de información en *WhatsApp* y creció en redes.

FEBRERO 2024

Cientos de tractores recorrieron las principales vías de la provincia y reclamaron medidas urgentes para afrontar la crisis del sector. Foto: APAG.

TRACTORADAS EN GUADALAJARA EXIGIERON APOYO AL SECTOR AGRÍCOLA

La Asociación Provincial de Agricultores de Guadalajara (APAG) convocó una tractorada en protesta por la difícil situación que atravesaba el sector agrícola. Una movilización que formó parte de la ola de manifestaciones que se extendía por Europa y a la que se sumaron otras asociaciones provinciales integradas en ASAJA.

Más de 150 tractores se unieron a la protesta para visibilizar los desafíos que enfrentan los agricultores, entre los que el presidente de APAG, **Juan José Laso**, destacó la caída de los precios de los cereales españoles tras la eliminación de aranceles y la entrada de cereales ucranianos, la necesidad de medidas para paliar la peor sequía de la historia, así como de ayudas a la ganadería extensiva.

A esta protesta en la capital de La Alcarria se sumaron otras en distintos puntos de la provincia. También, los agricultores de Guadalajara se unieron a la "tractorada" que recorrió las calles de Madrid.

LAS BOTARGAS FUERON PROTAGONISTAS EN EL MES DEL CARNAVAL

La exposición "Botarga, la larga", compuesta por 50 retratos de las botargas de Guadalajara, realizados por la fotógrafa **Paula Montávez**, se instaló en el Mercado de Abastos. La muestra, impulsada por el grupo Mascarones y el Ayuntamiento de Guadalajara, abrió el programa del Carnaval 2024.

Por otra parte, Iriépal celebró su fiesta de San Blas con la presentación de la botarga tradicional, que se había perdido hacía más de un siglo.

Además, la provincia de Guadalajara estuvo representada en el IV Encuentro Internacional de 'Rituais Ancestrais', celebrado en Bemposta (Portugal), donde participaron más de 70 grupos de mascaradas y caretos de España, Portugal, Italia y Bulgaria. Las diversas botargas y grupos locales guadalajareños mostraron su riqueza cultural en este encuentro internacional.

DIVULGACIENCIA, CIENCIA LÚDICA EN HOMENAJE A CIENTÍFICAS

Con motivo del Día Internacional de la Mujer y la Niña en la Ciencia, el Ayuntamiento de Guadalajara organizó un ciclo de actividades llamado "Divulgaciencia", con el objetivo de acercar este saber de manera divertida y despertar vocaciones.

La Biblioteca Municipal Suárez de Puga, el Museo Francisco Sobrino y el Teatro Buero Vallejo fueron los escenarios de este evento, con talleres, conferencias y espectáculos de divulgación científica.

Más de una decena de colegios participaron en esta primera edición al que también tuvieron acceso las familias.

Las inscripciones para cada actividad fueron de carácter gratuito o a un coste simbólico para escolares.

DIPUTACIÓN DESTINÓ MÁS INVERSIÓN A LA MINA DE SANTA CATALINA

La Diputación de Guadalajara aprobó una modificación de crédito que incrementaba en 130.411 euros la aportación al Plan de Sostenibilidad Turística en Destino (PSTD) "El País de la Plata".

Este dinero se destinará a la rehabilitación de la mina Santa Catalina, en Hiendelaencina, cuya visita será posible gracias a un nuevo pozo de ventilación.

La inversión total del proyecto es de más de dos millones de euros y el plazo de ejecución se desarrollará en 16 meses.

La obra incluye la creación de un acceso y espacios expositivos, además de mejoras en las instalaciones exteriores y tiene como objetivo impulsar el turismo y la sostenibilidad en la comarca.

OPERACIONES ANTIDROGA Y ALERTA DEL CRECIENTE CONSUMO JUVENIL

La Guardia Civil detuvo en Azuqueca de Henares a un menor por tráfico de drogas, tras incautar 12 dosis de hachís preparadas para su venta. Esta actuación se enmarcó dentro de un operativo contra el menudeo en zo-

nas juveniles. Además, en el municipio se desmanteló un punto de venta de drogas, deteniendo a tres miembros de una misma familia y confiscando sustancias, dinero y material de distribución.

En El Casar, este mismo cuerpo de seguridad, con la colaboración del servicio regional de Vigilancia Aduanera, desmanteló una plantación de marihuana valorada en 600.000 euros y detuvo a cinco personas por delitos contra la salud pública y fraude en fluido eléctrico.

Por otra parte, Proyecto Hombre en Castilla-La Mancha anunció que atendía a unos 300 usuarios, de los cuales el 30% eran adolescentes, un grupo cuyo consumo de hachís y alcohol habría aumentado considerablemente.

CESIÓN DE LAS SALINAS DE IMÓN A SIGÜENZA

El consejero de Educación, Cultura y Deportes, **Amador Pastor**, expresó su satisfacción por la cesión de las Salinas de Imón, que pasaron de manos privadas al Ayuntamiento de Sigüenza.

Este anuncio se realizó antes de la reunión del Consejo Rector de la candidatura a Patrimonio Mundial del "Paisaje Dulce y Salado de Sigüenza-Atienza", que estuvo presidida por el presidente regional, **Emiliano García-Page**.

Pastor destacó que la cesión permitirá rehabilitar las salinas y poner en valor su importancia histórica en la extracción de sal, lo que beneficiará la candidatura a Patrimonio de la Humanidad.

Este proyecto, además, contribuirá a impulsar la economía de la comarca y a revitalizar su población, que ha crecido en los últimos años un 8%.

AMANCIO ORTEGA DONÓ 19 MILLONES PARA EL NUEVO CENTRO DE NIPACE

La Fundación Amancio Ortega financiará la construcción de un nuevo Centro Europeo de Rehabilitación Neurológica, que estará gestionado por la Fundación NIPACE en Guadalajara.

Con un presupuesto de 19 millones de euros, el centro será un referente en el tratamiento de la parálisis cerebral y trastornos neuromotores.

Las nuevas instalaciones, de 6.300 metros cuadrados, incluirán terapias avanzadas como robótica, hidroterapia y logopedia. La inauguración de este centro permitirá duplicar el número de usuarios atendidos, eliminando la actual lista de espera.

El proyecto fue impulsado por **Marta Ortega**, heredera del grupo Inditex, quien conoció la labor de NIPACE y facilitó la colaboración entre ambas fundaciones.

AGRICULTORES DE GUADALAJARA ENFRENTARON PÉRDIDAS POR PLAGAS DE CONEJOS

El Diario Oficial de Castilla-La Mancha (DOCM) publicó la autorización para el control extraordinario del conejo de monte debido a los daños causados en cultivos agrícolas. La resolución declaró 308 municipios como Comarca de Emergencia Cinegética Temporal, distribuidos entre Albacete, Ciudad Real, Cuenca, Guadalajara y Toledo.

En Guadalajara, esta medida incluyó 23 localidades, como Azuqueca de Henares, Cabanillas del Campo, Guadalajara capital y Marchamalo, entre otras, afectadas por el impacto de la sobrepoblación de conejos en los campos.

El viceconsejero de Medio Ambiente, J**osé Almodóvar**, explicó que el control estaba permitido exclusivamente en terrenos cine-

Las históricas Salinas de Imón, cedidas a Sigüenza, serán rehabilitadas como refuerzo a la candidatura de la comarca a Patrimonio de la Humanidad. Foto: BravoComunicación.

Teresa Ribera, ministra de Transición Ecológica y el Reto Democrático, en su visita a la mancomunidad del Alto Tajo, donde conoció proyectos de desarrollo rural y lucha contra la despoblación junto a alcaldes de la zona. Foto: MITECO.

géticos y en áreas donde se verificaron daños importantes.

La regulación permitía que los agricultores realizaran el control sin autorización previa, aunque con el deber de comunicar su actuación y los métodos de captura empleados a la administración.

TERESA RIBERA VISITÓ PROYECTOS CONTRA LA DESPOBLACIÓN EN EL ALTO TAJO

La vicepresidenta y ministra para la Transición Ecológica y el Reto Demográfico, **Teresa Ribera**, visitó la mancomunidad del Alto Tajo, en compañía de **Paco Boya**, secretario general para el Reto Demográfico.

Ribera destacó los proyectos en marcha en esa zona, que incluyen iniciativas de sostenibilidad turística, bioeconomía y desarrollo comercial, junto con la rehabilitación de viviendas y el Proyecto Piloto Nacional de Agenda Urbana. Todos estos esfuerzos están enmarcados en el Plan de 130 medidas para combatir la despoblación, impulsado por el Gobierno en 2021.

La ministra también se reunió con alcaldes de los municipios de la mancomunidad, que cuenta con ocho pueblos y dos pedanías. Además, conoció a Liliana, una estudiante del "Campus Rural" que, tras sus prácticas universitarias, optó por quedarse a vivir y trabajar en El Recuenco.

LA REALIDAD VIRTUAL RECREA RECÓPOLIS EN SU ÉPOCA VISIGODA

La Consejería de Cultura de Castilla-La Mancha lanzó una innovadora experiencia digital para permitir a los visitantes recorrer virtualmente el Parque Arqueológico de Recópolis, ofreciendo una inmersión completa en la época visigoda.

A través de la realidad virtual, los usuarios

Llegamos donde otros no llegan - Líderes en Información

EL PERIÓDICO DE LA PROVINCIA
nueva alcarria.com

nueva alcarria.com

SÍGUENOS EN:

682 84 17 16
949 24 74 72

C/ Francisco Aritio, 76 -Bis- 1ª Planta
19004 - Guadalajara

Casi todos los contenedores de envases y vidrio de la ciudad Guadalajara son "inteligentes" y emplean la última tecnología para incentivar su uso entre la población. Foto: Rafael Martín.

pueden disfrutar, con gafas adaptadas, de una maqueta 3D del conjunto arqueológico, mientras que la realidad aumentada permite explorar el lugar tal y como era mediante un código QR.

La *app* "Parques XR Castilla-La Mancha", disponible gratuitamente, facilita esta experiencia en español e inglés, además de ser accesible para personas con pérdida auditiva.

Figuras interactivas como Clío y Tiberio guían al usuario en este recorrido histórico, disponible con reserva previa en la modalidad de realidad virtual.

LA LAVANDA QUEDÓ FUERA DE LAS AYUDAS AGRARIAS POR SEQUÍA

La Asociación Paisajes de Lavanda de Brihuega expresó su descontento con la exclusión de los cultivos de lavanda y lavandín en Guadalajara de las ayudas estatales destinadas a compensar las pérdidas derivadas de la sequía y el impacto de la guerra en Ucrania.

Según el colectivo, el Real Decreto-Ley 4/2023 debería incluir estos cultivos al estar ubicados en tierras de secano arable, condición que se ajusta a los requisitos de las ayudas.

La presidenta de la asociación, **Lorena Tirado**, subrayó que la exclusión era inadmisible, pues la sequía afecta gravemente la producción y exigió la corrección de los criterios para incorporar estos cultivos en las próximas ayudas.

GUADALAJARA INSTALÓ CONTENEDORES INTELIGENTES PARA INCENTIVAR EL RECICLAJE

El Ayuntamiento de Guadalajara puso en marcha la instalación de un sistema innovador en los contenedores de recogida selectiva para premiar a los ciudadanos por reciclar correctamente.

La alcaldesa de la ciudad, **Ana Guarinos**, presentó los dos primeros "contenedores inteligentes" como un proyecto europeo desarrollado por Valoriza y Candam Technologies, sin coste para el Ayuntamiento y pionero en España.

El sistema identifica a los usuarios y verifica los envases mediante tecnología IoT (*internet of things*), otorgando puntos de reciclaje que pueden canjearse en comercios locales.

Con este programa, Guadalajara busca aumentar la tasa de reciclaje, mejorar la sostenibilidad, y alinearse con las metas ambientales de la Unión Europea.

MIGUEL ÓSCAR APARICIO, NUEVO ALCALDE DE AZUQUECA DE HENARES

El alcalde de Azuqueca de Henares, **José Luis Blanco Moreno**, anunció su renuncia para asumir un cargo directivo en RENFE, donde trabajaría como director de Relaciones Institucionales.

Blanco dejaba atrás casi 21 años en la política local, los últimos ocho, como alcalde.

La Ejecutiva provincial del PSOE propuso como sucesor a **Miguel Óscar Aparicio**, concejal de Europa, encargado de gestionar fondos europeos y asuntos sociales.

Tanto el secretario general del PSOE, **Pablo Bellido**, como el secretario local, **Julio García Moreno**, mostraron su respaldo a Aparicio, que afrontaba su primera legislatura en el equipo de gobierno, destacando su capacidad para liderar el Ayuntamiento en esta nueva etapa. La toma de posesión del cargo se produjo el 5 de marzo.

CENTENARIO DEL INCENDIO DE LA ACADEMIA DE INGENIEROS

El 10 de febrero se cumplieron cien años del incendio que destruyó la Academia de Ingenieros de Guadalajara, una institución clave para la ciudad y el Ejército desde su fundación en 1833.

El siniestro devastó su edificio principal y una biblioteca con más de 28.000 libros.

Actualmente, una fila de cipreses recuerda el lugar donde se encontraba la academia, aunque el picadero y algunas áreas adyacentes lograron sobrevivir.

Lena Moreno Reyes logró el oro en el Campeonato de España de Taekwondo y ya es una figura del deporte en Guadalajara. Foto: Rafael Martín.

Para conmemorar este centenario, se celebraron diversos actos a lo largo de todo el año en la ciudad, entre ellos, la visita especial organizada por la Asociación Profesional de Informadores Turísticos (APIT Guadalajara) y guiada por el arquitecto **Andrés García Bodega**, que incluyó un recorrido y una conferencia sobre el impacto y legado de esta histórica academia en Guadalajara.

LENA MORENO LOGRÓ EL ORO EN EL NACIONAL DE TAEKWONDO

La joven deportista, **Lena Moreno Reyes**, del Club Hankook, inició 2024 con una victoria destacada al conseguir la medalla de oro en el Campeonato de España senior de Taekwondo, disputado en Málaga.

Compitiendo en la categoría de -67 kilos, Lena se impuso en los cuatro combates que disputó, llevándose la victoria en solo dos asaltos en cada uno y logrando así el primer puesto en su categoría. La atleta, originaria de Guadalajara, expresó su gratitud y satisfacción, comentando que la medalla *"es el resultado de mucho trabajo y esfuerzo"*.

Respaldada por su equipo y familia, sigue consolidándose como una de las promesas más fuertes del taekwondo español.

OTROS TITULARES

- Lorena Jiménez, directora de UNED Guadalajara, fue alcaldesa de Honor de las Águedas de Cogolludo.

- La comarca de Molina perdió cinco ganaderos y más de 3.000 ovejas.

- ANPE rindió homenaje a los profesores jubilados.

- Vega del Henares y AFAUS renovaron su convenio de colaboración.

- Jaime Migallón debutó en el Mundial Universitario de Cross logrando la plata.

- La ermita de la Virgen de los Llanos, en Hontoba, entró en la Lista Roja.

EL DECANO
DE GUADALAJARA

Información y opinión

¡SIEMPRE!

www.eldecanodeguadalajara.com

Síguenos en:

MARZO 2024

Ganadores de los Premios Provincia de Guadalajara 2023 posan tras la ceremonia, que se celebró en el convento de Santo Domingo de Cifuentes, junto a representantes de la Diputación y autoridades locales. Foto: Diputación Provincial.

LOS PREMIOS PROVINCIA DE GUADALAJARA CONSOLIDARON SU PROYECCIÓN INTERNACIONAL

La Diputación de Guadalajara celebró la 52ª edición de los Premios Provincia de Guadalajara en el emblemático convento de Santo Domingo, en Cifuentes.

Durante el acto, el presidente de la Diputación, **José Luis Vega**, destacó el carácter internacional alcanzado por los galardones, ejemplificado en los ganadores **Eduardo Herrera Baullosa** -premios de poesía "José Antonio Ochaíta"- y **Elena Alonso Frayle** -premio de narrativa "Camilo José Cela"-, procedentes de Miami y Venezuela, respectivamente.

El acto puso en valor la estrategia de celebrar la ceremonia en lugares patrimoniales para promocionar la riqueza cultural de la provincia. Además, Vega presentó el Plan de Sostenibilidad Turística "La Alcarria Literaria", que incluye la rehabilitación de monumentos en Cifuentes, Brihuega y Torija gracias a fondos europeos.

VÍCTOR SAN VIDAL DIMITIÓ TRAS LA DIFUSIÓN DE UN VÍDEO VIRAL

El alcalde de Fontanar, **Víctor San Vidal**, pidió disculpas públicas tras la difusión de un vídeo en el que insultaba y amenazaba a una trabajadora de la Casa de la Juventud del municipio. San Vidal, quien calificó su comportamiento como *"excepcional"*, atribuyó el episodio al estrés acumulado y problemas de salud mental, y presentó su dimisión.

La Fiscalía de Castilla-La Mancha abrió diligencias contra el edil por estos hechos, considerando que podrían constituir delito de acoso laboral o trato degradante e incompatibles con los valores democráticos y el respeto entre funcionarios públicos.

Jesús Caballero, del partido Entre Todos Fontanar y único candidato presentado, fue elegido alcalde, por representar la lista más votada, tras una elección que finalizó en empate, ante un público dividido entre las protestas y el respaldo al nuevo edil y su formación. En el mismo acto, tomó posesión de su cargo **Mónica Sánchez**, nueva concejal de Entre Todos Fontanar.

EL HOSPITAL DE GUADALAJARA ESTRENÓ NUEVA UCI

El Hospital Universitario de Guadalajara, dependiente del Servicio de Salud de Castilla-La Mancha (SESCAM), trasladó su Unidad de Cuidados Intensivos a las nuevas instalaciones del centro hospitalario.

La nueva UCI, de 1.816 metros cuadrados, mejora la humanización de los cuidados y la seguridad de los pacientes, con innovaciones como grúas en cada cama, luz natural y sistemas avanzados de monitorización visual desde Enfermería.

El consejero de Sanidad, **Jesús Fernández Sanz**, anunció que el cambio permitiría duplicar la capacidad y calidad del servicio, con 20 camas distribuidas en boxes independientes para garantizar intimidad y confort.

Este estreno de instalaciones, coincidió con el XVI Congreso de SOCAMPAR, dónde 120 expertos se reunieron en Guadalajara para debatir ampliamente sobre prevención y patología respiratoria.

EL VIENTO DERRIBÓ ÁRBOLES Y PROVOCÓ EL CIERRE DE PARQUES

Las fuertes rachas de viento registradas en Guadalajara causaron la caída de un árbol en la calle Toledo, a la altura del colegio Salesianos, afectando a tres vehículos, uno estacionado y dos en circulación.

El incidente no dejó heridos, pero obligó al corte del tráfico mientras bomberos retiraban los restos del árbol. Además, se registraron caídas de ramas y árboles en otras áreas, como el entorno de El Alamín.

El Ayuntamiento ordenó el cierre preventivo de parques y jardines, incluyendo los de la Amistad y San Roque, para garantizar la seguridad de los ciudadanos.

La Policía Local realizó las diligencias pertinentes y reguló la circulación, mientras que los bomberos finalizaron las tareas de limpieza sin mayores incidentes.

MANTIEL RECUPERÓ SU LEGADO TERMAL TRAS 75 AÑOS

El pequeño municipio alcarreño de Mantiel se comenzó a preparar para recuperar su legado termal, 75 años después del cierre de su histórico balneario.

Las obras de la futura piscina termal, impulsadas por el Ayuntamiento con apoyo de Aguas Castilla-La Mancha y Enresa, avanzaron hacia su segunda de tres fases. Según el alcalde, **Buenaventura Gómez de la Hera**, la infraestructura contará con una piscina termal y apartamentos gestionados por una empresa privada. Las instalaciones podrían estar listas en dos o tres años, a la espera de permisos definitivos de Sanidad y Minas para su apertura.

El antiguo balneario, sumergido tras la construcción del pantano de Entrepeñas en los años 50, fue un referente nacional en terapias mineromedicinales.

Con este proyecto, Mantiel busca combinar sus aguas termales con atractivos como el observatorio astronómico para dinamizar el turismo y potenciar su economía local.

INUNDACIONES POR LLUVIA INTENSA AFECTARON A CULTIVOS Y CARRETERAS

La fuerte lluvia que descargó en la provincia de Guadalajara causó inundaciones y problemas en la infraestructura vial, a finales de marzo.

En particular, el río Tajuña se desbordó en un tramo de la carretera GU-952 entre Luzaga y Cortes de Tajuña y el río Linares inundó áreas en Riba de Saelices, afectando a cultivos hortofrutícolas.

Días antes, el río Henares también se había desbordado en algunos puntos de la capital, debido a los desembalses de Beleña, motivando que la Policía Local cortara los accesos peatonales del paseo por la ribera.

A su vez, cerca de 500 militares, de la Unidad Militar de Emergencia (UME) participaron en simulacros de rescate y evacuación en escenarios de inundaciones y terremotos, en varios municipios de Guadalajara.

GUADALAJARA DESTINÓ 96,3 MILLONES A SU PRESUPUESTO ANUAL

El Pleno del Ayuntamiento de Guadalajara aprobó los Presupuestos municipales para 2024, cifrados en 96,3 millones de euros, con un incremento del 5,48% respecto al año anterior. La medida se centró en reforzar los servicios públicos y garantizar la estabilidad financiera.

El concejal de Hacienda, **Alfonso Esteban**, destacó el enfoque *"social y equilibrado"* del plan, con partidas para seguridad, movilidad, empleo y cultura. Entre las inversiones, figuraban 1,1 millones para el Parque de Bomberos y más de 850.000 euros para las obras del Centro Social de la calle Cifuentes.

Además, el presupuesto incluyó ajustes en impuestos y tasas, como la de basura, cuyo coste asumiría parcialmente el Ayuntamiento para mitigar su impacto en los ciudadanos.

LA APICULTURA DE GUADALAJARA, MOTOR DE BIODIVERSIDAD Y RIQUEZA

Durante la inauguración de la XLIII Feria Apí-

Un árbol caído en la calle Toledo de Guadalajara, tras fuertes rachas de viento, causó daños en vehículos y obligó al cierre del tráfico.

cola Internacional de Pastrana, referente del sector en España y Europa, el delegado de la Junta en Guadalajara, **José Luis Escudero**, destacó que el Gobierno regional había destinado en 2023 más de 640.000 euros en ayudas al sector apícola de la provincia, que concentra casi la mitad de las explotaciones de Castilla-La Mancha.

Escudero subrayó la relevancia económica y ambiental de la apicultura, que no sólo aporta riqueza a los pueblos, sino que también es clave para la biodiversidad. Además, elogió el papel de la feria en la promoción de la miel, *"un producto de excelencia mundial"*.

Por otra parte, la Junta de Gobierno de la Diputación de Guadalajara aprobó la convocaría de ayudas para el sector apícola de la provincia, a la que se destinó una cantidad total de 100.000 euros.

INCLUSIÓN Y DULZURA: LA RECETA DEL DÍA DEL SÍNDROME DE DOWN

La Asociación Down de Guadalajara celebró el Día Mundial del Síndrome de Down con distintas actividades que buscaban fortalecer la convivencia y reivindicar el valor de la diversidad en la sociedad.

Una de las más especiales, que unió inclusión y creatividad, tuvo lugar en la sede de la asociación, donde guiados por la *influencer* culinaria **Vanesa del Cerro**, más conocida como "Una Bloguera en la Cocina", los participantes elaboraron unos coloridos *pop cakes* que recreaban el logotipo Down.

Con un ambiente cargado de significado y dulzura, esta actividad fue un ejemplo de cómo la creatividad puede ser una herramienta poderosa para romper barreras y celebrar la inclusión social.

La jornada terminó con la lectura de un manifiesto, bajo el lema "Extracapacitados", frente al Ayuntamiento capitalino que iluminó su fachada en azul y amarillo, los colores del colectivo.

EMOCIÓN Y HOMENAJES EN LOS PREMIOS POPULARES NUEVA ALCARRIA

La XXXVI edición de los Premios Populares ***Nueva Alcarria*** reunió a cerca de 1.000 personas en el teatro auditorio Buero Vallejo de Guadalajara en una gala cargada de momentos emotivos. Los 16 galardonados recibieron su reconocimiento en una noche marcada por el agradecimiento y la integración.

Entre los momentos destacados estuvo la entrega del premio a **Nati Baldominos**, fundadora de "Mi voz por tu sonrisa", acompañada por **Marta Martínez**, nadadora con Síndrome de Down, y la emotiva presencia de Vito, el perro rescatista que participó en misiones en Turquía y Siria junto al bombero **David Hernández**.

El Club Deportivo Salesianos desbordó energía con cánticos de sus miembros, mientras el colaborador **Eduardo Díaz** sorprendió cantando a la Virgen de la Antigua. Además, el publicista **Marcos Calvo** fue homenajeado por su inminente jubilación.

La gala culminó con un cóctel servido por Los Balandros, con vinos de Finca Río Negro, poniendo fin a una velada magnífica.

UN BROTE DE TOSFERINA EN GUADALAJARA SUPERÓ LOS 500 CASOS

Un brote de tosferina en Guadalajara afectó a más de 500 personas, según informó el consejero de Sanidad, **Jesús Fernández**, durante un acto en el Palacio del Infantado. No se registraron casos graves ni hospitalizaciones, y la mayoría de los afectados fueron niños.

Fernández destacó que se había reforzado el personal para el rastreo de contactos y que se estaban siguiendo los protocolos epidemiológicos, incluyendo el tratamiento adecuado. *"Lo más importante es que no hay nadie grave"*, subrayó.

Fue necesario realizar un seguimiento con medicación y pruebas, así como el monitoreo de las autoridades sanitarias sobre el avance del brote.

Desde la Consejería, insistieron en que, pese a los contagios, no hubo consecuencias graves para la salud pública.

Los participantes compartieron risas y creatividad durante un taller de repostería inclusivo, enmarcado en las actividades del Día Mundial del Síndrome de Down en Guadalajara. Foto: Down Guadalajara.

Niños y niñas de Guadalajara portan la imagen de 'La Soledad de María' durante la primera procesión infantil en la ciudad. Foto: Eduardo Bonilla.

MEDIO MILLÓN PARA AGRICULTORES DE PLANTAS AROMÁTICAS LOCALES

El Gobierno de Castilla-La Mancha destinaría 500.000 euros a 159 agricultores para impulsar el cultivo de plantas aromáticas, según anunció la viceconsejera de Política Agraria, **Gracia Canales**, en una visita a Brihuega. Estas ayudas mejorarían la biodiversidad y reactivarían un sector afectado por la sequía y los altibajos del mercado.

Canales también adelantó una nueva convocatoria de un millón de euros para el período 2023-2027, como parte del compromiso de la región con este cultivo sostenible.

Además, la viceconsejera visitó una destilería ecológica, que procesa 2.000 kilos diarios de esencia y exporta el 80% de su producción a Europa y América, como ejemplo del impacto de esta industria en la economía local, con innovaciones que han convertido a Brihuega en un referente europeo.

LA SEMANA SANTA ESTRENÓ TRADICIONES EN GUADALAJARA

La Semana Santa de Guadalajara 2024 llegó con novedades destacadas, como la primera procesión infantil "La Soledad de María", organizada por la Junta de Cofradías.

La comitiva que recorrió las calles del casco histórico, fue una muestra de devoción protagonizada por niños y niñas de entre 3 y 15 años. Autoridades locales, encabezadas por la alcaldesa de Guadalajara, **Ana Guarinos**, participaron en el evento, destacando su compromiso con la promoción de las tradiciones religiosas.

Entre los cambios, también se modificaron recorridos tradicionales de algunas procesiones y se introdujeron actividades didácticas para acercar la Semana Santa a los más pequeños. Además, se grabó un vídeo promocional que incluyera imágenes de este año para reforzar el valor cultural y turístico de esta celebración.

Campos de lavanda en plena floración en Brihuega, un emblema del turismo rural y cultural de la provincia de Guadalajara, que aspira a ser reconocido como Paisaje Cultural por la UNESCO. Foto: Rafael Martín.

GUADALAJARA CONMEMORÓ EL 8M CON ARTE Y COMPROMISO

Los actos organizados por la Red Feminista de Guadalajara para el 8 de marzo (8M), Día Internacional de la Mujer, se centraron en visibilizar la tarea de los cuidados que realizan las mujeres y reivindicar su reconocimiento e importancia. Otras actividades en torno a las realidades específicas de las mujeres fueron las de Accem, que dio visibilidad a las experiencias de mujeres refugiadas y migrantes, así como la iniciativa de empoderamiento de Proyecto Hombre a través de su #MujeresConProyecto.

Desde el punto de vista artístico, cabe reseñar la exposición del "I Concurso de carteles", en torno al 8M, que reunió 124 maneras de representar la igualdad de derechos de la mujer, en el Mercado de Abastos; el mural que realizó el alumnado de la Escuela Elena de la Cruz para ser colgado a la entrada de la Delegación de Igualdad de Guadalajara o los actos en torno a la fotografía, poesía y música femenina que se celebraron en el Archivo Histórico.

El compromiso institucional y empresarial, para seguir trabajando por una sociedad más igualitaria, quedaron patentes a través del convenio por una Sociedad Libre de Violencia de Género firmado entre el Gobierno regional y quince empresas y colectivos de Guadalajara; la visita que la alcaldesa de la ciudad, Ana Guarinos, realizó al colegio Rufino Blanco con motivo de este día o la formación en igualdad que se impartió a los trabajadores de la Subdelegación de Gobierno.

NUEVO CENTRO ACUÁTICO EN CABANILLAS Y CURSO DE "COMERCIO SEGURO"

El alcalde de Cabanillas del Campo, **José García Salinas**, colocó la primera piedra del Centro Acuático junto al Parque Elena de la Cruz. La infraestructura, de 4.000 metros cuadrados, contará con dos piscinas cubiertas, otras dos exteriores en una zona ajardinada, gimnasio, varias salas polivalentes para actividades deportivas colectivas y zonas de esparcimiento, con una inversión de cinco millones.

El plazo de ejecución abarcará un periodo superior a un año, a lo que se sumaría el tiempo necesario para su equipamiento.

Por otra parte, la Concejalía de Comercio desarrolló un curso de primeros auxilios para comerciantes, dentro del programa "Cabanillas Comercio Seguro". La formación incluyó RCP, maniobras de desobstrucción y detección de ictus, impartidas por un equipo de Protección Civil, con el objetivo de preparar al sector para emergencias.

BRIHUEGA BUSCA DECLARAR SUS CAMPOS PAISAJE CULTURAL DE LA UNESCO

El alcalde de Brihuega, **Luis Viejo**, anunció su intención de liderar un proyecto para que los campos de lavanda y los paisajes de la Alcarria Alta sean declarados Paisaje Cultural por la UNESCO. Durante su intervención en el I Foro Floración en Murcia, destacó la importancia de un enfoque supramunicipal con el respaldo de la Junta de Comunidades para proteger estos paisajes, motor socioeconómico de la región.

Viejo subrayó los beneficios del turismo vinculado a la lavanda, que ha desestacionalizado el sector y atraído inversiones como el primer hotel cinco estrellas en la Real Fábrica de Paños. Además, adelantó futuros proyectos como un Centro de Interpretación de la Lavanda, un Museo del Perfume y un Centro de Innovación Rural, financiados con fondos europeos.

LUCÍA MORATILLA LOGRÓ PODIO EN SU DEBUT AUTOMOVILÍSTICO

Lucía Moratilla debutó en el autocross logrando su primer podio en el Campeonato Regional de Castilla-La Mancha y demostrando que la pasión por el motor le venía de familia. Acompañada por su padre, **José Ángel Moratilla**, un veterano del autocross y doble campeón regional, Lucía compitió bajo los colores de la escudería Autoclub La Dehesa, de Alcolea del Pinar.

Con un Peugeot 207, la joven piloto mostró su potencial en su estreno competitivo, mientras su padre, con un Mitsubishi de 500 caballos, le ofrecía apoyo y consejos en todo momento.

Lucía afirmó que aspiraba a seguir los pasos de José Ángel, también en el Campeonato de España con la ilusión de llevar la tradición familiar al podio, reviviendo la pasión por el motor en Guadalajara.

LA 'STARTUP EUROPE WEEK' IMPULSÓ LA INNOVACIÓN EMPRESARIAL ALCARREÑA

La Fundación Centro Europeo de Empresas e Innovación (CEEI) de Guadalajara protagonizó la *"Startup Europe Week 2024"* con una jornada centrada en la digitalización como motor del emprendimiento en la provincia.

Seis expertos compartieron sus conocimientos en áreas como inteligencia artificial, SEO, redes sociales y marketing digital, destacando el potencial de estas herramientas para transformar negocios y fijar población en el ámbito rural.

La delegada de Economía, **Susana Blas**, subrayó la importancia de la digitalización para el crecimiento de las empresas y recordó las iniciativas del Gobierno regional para combatir la despoblación, como el despliegue de fibra óptica.

Con ponencias y mesas redondas, el evento generó un ecosistema de colaboración e innovación que sitúa a Guadalajara a la vanguardia del emprendimiento europeo.

DIBUJANTES Y AUTORES INSPIRARON A JÓVENES ESTUDIANTES

Guadalajara se sumó a los programas literarios del Ministerio de Cultura con siete actividades que acercaron a destacados autores e ilustradores a jóvenes de institutos y de la Escuela de Arte 'Elena de la Cruz'.

Figuras como **Elvira Lindo**, **Pep Bruno** y **Carla Berrocal** participaron en encuentros para promover la creatividad y fomentar el interés por la lectura entre el alumnado.

El programa incluyó seis charlas en institutos de la provincia, donde los escritores compartieron su proceso creativo, y un evento en la Escuela de Arte centrado en ilustración y cómic.

Estas actividades formaron parte de una iniciativa nacional que, durante 2024, organizó 370 encuentros con 263 autores en toda España para acercar la literatura y la ilustración de forma directa a los estudiantes.

LA RED CULTURAL DE GUADALAJARA AMPLIÓ SU OFERTA ARTÍSTICA

La Diputación de Guadalajara presentó el nuevo catálogo de la Red Cultural para el periodo 2024-2027. Un directorio en el que se ampliaba la oferta a 176 artistas y grupos, con 194 espectáculos disponibles. Estas cifras suponían un incremento del 17,3% en artistas y del 14,8% en espectáculos respecto al catálogo anterior.

Creada en 2021, como apoyo al sector cultural de la provincia, la Red ha mostrado un crecimiento constante. Según el presidente de la Diputación, **José Luis Vega**, esta iniciativa *"fomenta la contratación y da visibilidad a los artistas locales"*.

Además, se habilitaría una convocatoria de subvenciones para que municipios pequeños pudieran programar eventos culturales. En 2023, este apoyo benefició a 186 localidades, con un total de 255 contrataciones.

OTROS TITULARES

- La Peña madridista de Guadalajara conmemoró su 70 aniversario.

- Una masiva marcha motera respaldó a los enfermos de Alzheimer.

- El Geoparque Comarca de Molina del Tajo celebró una década.

- Los canteranos del Real Madrid y el FC Barcelona vencedores de la Trillo Cup 2024.

- "Dipuemplea Plus" mejoró la integración laboral de 309 personas.

- Significativo aumento del número de visitantes al Centro del Tajo en Zaorejas.

- Castilla-La Mancha apoyó a 500 deportistas con 820.000 euros.

- Roberto Villaverde, nuevo director provincial de Ibercaja en Guadalajara

ABRIL 2024

El colegio Giovanni Antonio Farina ganador, junto al resto de finalistas, de la V edición del *Botschallenges*, que contó con la participación de más de 200 jóvenes de 19 centros educativos. Foto: CEEI Guadalajara.

TRIPLE CRIMEN CON VIOLENCIA: LUTO EN CHILOECHES

La tragedia en la urbanización Medina Azahara, en Chiloeches, consternó a la comunidad tras el hallazgo de tres cadáveres con signos de violencia en el incendio de una vivienda. Las víctimas, un matrimonio de 52 años y su hija de 22, presentaban heridas compatibles con un crimen violento, según fuentes judiciales. La vivienda quedó parcialmente calcinada tras un fuego intencionado.

La investigación, bajo secreto de sumario, llevó a la detención de varios sospechosos, incluido el exnovio de la joven, quien podría haber actuado como inductor. Dos de los detenidos ingresaron en prisión provisional, imputados por delitos de asesinato, robo con violencia y incendio.

El alcalde en funciones, **Marcos Cascajero**, decretó dos días de luto oficial, instando a respetar a la familia mientras los investigadores profundizaban en las causas y los autores de este triple crimen.

TRES DETENIDOS EN GUADALAJARA POR TRATA Y SEXTORSIÓN

La Policía Nacional liberó en Guadalajara a varias mujeres víctimas de una red de trata que operaba en seis provincias españolas. En la ciudad, se detuvo a dos implicados que explotaban sexualmente a mujeres bajo amenazas, engañándolas con falsas ofertas de empleo en salones de belleza y forzándolas a condiciones degradantes.

Durante la operación, enmarcada en el Plan contra la Trata de Seres Humanos, se realizaron registros en pisos donde las víctimas eran controladas con cámaras y obligadas a trabajar en condiciones precarias. Los detenidos también se lucraban con la venta de drogas a los clientes.

Por otra parte, la Guardia Civil de Guadalajara instruyó diligencias por la detención de un varón, de 40 años de edad, de nacionalidad española, como presunto autor de un delito de sextorsión, tras la denuncia de la víctima, quien recibió el material en un correo anónimo.

INNOVACIÓN JUVENIL: ÉXITOS ALCARREÑOS EN ROBÓTICA Y CIENCIA

El talento joven de la provincia de Guadalajara brilló en destacados certámenes científicos y tecnológicos.

El IES San Isidro de Azuqueca de Henares ganó la fase regional del Desafío CanSat 2024, celebrada en Cuenca, logrando el pase a la fase nacional con un mini satélite diseñado por su alumnado y el IES Newton-Salas, de Villanueva de la Torre, participante en la misma competición, recibió el Premio a la Profesionalidad. Paralelamente, el equipo "Hitabotfenix" del IES Arcipreste de Hita ganó el premio del jurado en *Eurobot Spain* 2024, organizado en la Universidad de Alcalá.

Además, el CEEI Guadalajara impulsó la final de la V edición de *Botschallenges*, un desafío STEAM en el que estudiantes de la provincia compitieron en un combate de robots autónomos. El colegio azudense Giovanni Antonio Farina logró el primer puesto.

CULTURA, CIENCIA Y PARTICIPACIÓN PROTAGONIZARON LAS FERIAS DE ABRIL

El parque de la Concordia se convirtió en el núcleo de las actividades ciudadanas, durante el mes de abril, con la programación de cuatro ferias temáticas en Guadalajara.

La Feria Intercultural destacó por su exhibición de tradiciones, gastronomía y artesanía de diversas culturas. Por otra parte, la Feria de la Ciencia reunió a unos 4.000 estudiantes, quienes presentaron proyectos innovadores en un formato interactivo.

Sin embargo, no todas las iniciativas transcurrieron según lo previsto. La Feria de Medio Ambiente, programada para el día 13 y centrada en la promoción de la economía circular, fue cancelada de forma abrupta tras la renuncia del adjudicatario encargado de las casetas, según informó el consistorio capitalino.

Cerrando el mes, la octava edición de la Feria de Asociaciones, permitió a entidades locales exponer su trabajo, fortaleciendo los lazos entre las organizaciones y la ciudadanía.

IGUALDAD PROVINCIAL DE OPORTUNIDADES PARA LA JUVENTUD

Coincidiendo con el Día Europeo de la Información Juvenil, la Diputación de Guadalajara

Marco Campos, diputado de Juventud, en la presentación de la Red Provincial de Información Juvenil, que beneficiará a jóvenes de municipios de Guadalajara. Foto: Diputación Provincial de Guadalajara.

presentó una Red Provincial de Información Juvenil para municipios de 300 a 5.000 habitantes.

Según **Marco Campos**, diputado delegado de Juventud, el proyecto busca garantizar igualdad de oportunidades a los jóvenes mediante Puntos de Información Juvenil, cubriendo temas como formación, empleo y becas. De los 46 municipios aptos, 23 solicitaron el servicio, entre ellos, Sigüenza, Molina de Aragón y Horche.

Por su parte, el Ayuntamiento de Guadalajara constituyó el Consejo Sectorial de la Juventud, presidido por la alcaldesa **Ana Guarinos** en su primera reunión, para fomentar el diálogo y diseñar políticas municipales juveniles más eficaces.

CAMPAÑA DE LA DGT PARA CONTROLAR EL EXCESO DE VELOCIDAD

La Dirección General de Tráfico (DGT) inició una campaña especial de control de velocidad en Guadalajara, con el objetivo de reducir los accidentes por exceso de velocidad, responsable del 25% de los fallecimientos en accidentes de tráfico en los últimos dos años.

Mercedes Gómez, subdelegada del Gobierno, destacó la importancia de respetar los límites, especialmente en vías convencionales, donde ocurren la mayoría de los siniestros.

La campaña abarcó todas las vías, incluidas urbanas, y se reforzó en zonas de alta siniestralidad y presencia de peatones vulnerables. Para ello, se colocaron varios radares en distintos puntos de la provincia de Guadalajara.

El Ayuntamiento de Guadalajara, a través de la Policía Local, se sumó a esta campaña especial, sobre vigilancia y control de la velocidad, de la DGT.

INTELIGENCIA ARTIFICIAL CONTRA LA DESPOBLACIÓN EN EL ALTO TAJO

La Mancomunidad de municipios del Alto Tajo será proyecto piloto en Europa para aplicar inteligencia artificial (IA) al desarrollo territorial, gracias al programa 'TerrIA' de la empresa Findspo. Esta herramienta utiliza *Big Data* para identificar el valor de recursos locales, atraer inversión privada y mejorar la vida en entornos rurales.

El proyecto, financiado por la Secretaría General para el Reto Demográfico, fue presentado por el CEO de Findspo, César López, a los alcaldes de la Mancomunidad, quienes destacaron su potencial para frenar la despoblación y modernizar la zona.

Por su parte, **Enrique Collada**, presidente de la Mancomunidad e impulsor de la llegada de TerrIA al Alto Tajo, mostró su entusiasmo por la llegada de la IA porque mejorará la calidad de vida de los pueblos y de los servicios prestados en la zona.

LA GUÍA "SOCIO A SOCIO" REUNIÓ A 559 EMPRESAS ALCARREÑAS

La 17ª edición de la guía "Socio a Socio" fue presentada por CEOE-CEPYME Guadalajara junto a la Diputación Provincial y a Eurocaja Rural, en un acto que destacó el impulso a la economía local y el apoyo al comercio rural.

Este proyecto, iniciado en 2008, reunió a 559 empresas de 58 municipios, ofreciendo descuentos exclusivos a los titulares de la tarjeta empresarial, que suma más de 26.000 beneficiarios.

María Soledad García, presidenta de la patronal alcarreña, subrayó la importancia de esta herramienta en la lucha contra la despoblación y el fortalecimiento de negocios rurales. Por su parte, **José Luis Vega**, presidente de la Diputación, anunció nuevas subvenciones para pequeñas empresas de pueblos menores de 5.000 habitantes, aumentando el apoyo económico a 700.000 euros para 2024.

PRIMER RETO ESCOLAR LITERARIO-DEPORTIVO EN GUADALAJARA

Un total de 96 estudiantes de 3º y 4º de ESO, de seis centros educativos de Guadalajara, participaron en el I Reto Escolar Viaje a la Alcarria "Jóvenes en Marcha", una carrera no competitiva por relevos.

Desde la Fuente de la Niña, los participantes recorrieron 192 kilómetros divididos en cuatro etapas.

Este evento, organizado por el IES Alejo Vera y el Club Triatlón Marchamalo, contó con el apoyo de la Junta y la Diputación Provincial. En el acto de salida, **José Luis Escudero**, delegado de la Junta, destacó el vínculo entre deporte y lectura, alentando a los jóvenes a descubrir los parajes descritos por Camilo José Cela en "Viaje a la Alcarria". También asistieron **Marco Antonio Campos**, diputado provincial de Deportes, y representantes municipales de las localidades por donde pasará la prueba.

GUADALAJARA CONSOLIDA SU LIDERAZGO EN LOGÍSTICA EMPRESARIAL

Guadalajara se reafirma como uno de los principales destinos empresariales para el sector logístico y del transporte, gracias a su ubicación estratégica y robustas infraestructuras.

Durante la feria internacional *Logistics Spain*, líderes institucionales, como el presidente de las Cortes, **Pablo Bellido**, destacaron la contribución del sector al 11,5% del PIB regional y a la creación de 50.000 empleos. Por otra parte, la presidenta de CEOE-CEPYME Guadalajara, **María Soledad García**, valoró la feria como un punto de referencia internacional para la innovación y la competitividad.

Además, la alcaldesa **Ana Guarinos** subrayó el papel de Guadalajara como *"el corazón logístico de España"* e hizo un llamamiento a continuar fortaleciendo el Corredor del Henares como polo de atracción empresarial.

APARCAMIENTO MÁS ACCESIBLE Y SOSTENIBLE EN SANTO DOMINGO

La alcaldesa de Guadalajara, **Ana Guarinos**, presentó las mejoras realizadas en el aparcamiento de Santo Domingo, que incluían cinco puntos de recarga eléctrica, un ascensor y un baño adaptado para personas ostomizadas.

Guarinos destacó la incorporación de tecnología sin ticket físico mediante la *app Telpark*, disponible también en los aparcamientos de El Ferial y Dávalos. Además, se lanzaron ofertas, como tarifas reducidas y un programa para fomentar las compras locales con tickets gratuitos.

Según **Luis López**, director territorial de *Telpark*, en Guadalajara, más de 27.600 usuarios utilizaban la *app* de la empresa.

LOS "NUEVOS COMIENZOS" PROTAGONIZARON 'TEDXALCARRIAST 2024'

El Teatro Moderno de Guadalajara fue el escenario de la décima edición del *TEDxAlcarriaSt*, un evento de alcance internacional

Casi 100 estudiantes de la provincia de Guadalajara participaron en el I Reto Escolar Viaje a la Alcarria, una prueba por relevos inspirada en la obra de Camilo José Cela. Foto: JCCM.

Participantes y visitantes disfrutron de las catas y actividades en las numerosas bodegas de Horche que tomaron parte en una nueva edición del Concurso de Vinos. Foto: Eduardo Bonilla.

cuya finalidad es compartir ideas innovadoras y fomentar el desarrollo comunitario.

El lema de este año, "Re-Comenzar", invitó a reflexionar sobre nuevos comienzos y perspectivas. Para ello, la cita, organizada por primera vez por **Abigail Tomey**, contó con seis ponentes locales de diversas disciplinas, como el ilusionista **Adrián Veg**a y la defensora de los animales **María Tello**. Además, participaron oradores de ediciones anteriores para compartir sus experiencias.

Desde BASF, empresa patrocinadora del evento, se destacó la importancia de apoyar iniciativas que enriquezcan la comunidad. Por su parte, el Ayuntamiento de Guadalajara también colaboró, reforzando su compromiso con la difusión cultural.

UN CIBERATAQUE AFECTÓ LA RECARGA DE TARJETAS XGUADA

El Ayuntamiento de Guadalajara informó que un ciberataque sufrido por *Prepay Technologies*, empresa encargada de la red de recargas de transporte urbano y, cuya contrata gestiona Alsa, dejó inoperativos los servicios de recarga en terminales y comercios.

Mientras se solventaba el problema con los sistemas informáticos afectados, la recarga en moneda siguió disponible en parquímetros y aparcamientos de Guadalajara, con un límite de 8 euros de saldo.

El concejal de transporte, **Santiago López**, aseguró que el incidente no comprometía datos personales y que se preveía restablecer el servicio en 24 horas.

TRADICIÓN Y FOLCLORE EN LA GRAN CITA VINÍCOLA DE HORCHE

La celebración de la XLIII edición del Concurso de Vinos de Horche involucró a la mayor parte de la población horchana y atrajo a cientos de visitantes.

Bodegas locales presentaron sus mejores vinos a un jurado experto, que tuvo la difícil tarea de elegir a los ganadores de un total de 25 participantes, entre tintos y blancos.

La jornada, que estuvo marcada por catas, visitas a bodegas, degustación de migas y música tradicional, reafirmó la importancia del vino en la cultura de esta localidad y su relevancia turística.

Los campeones de la edición fueron el vino tinto elaborado por **Emilio Chiloeches** y el blanco de la bodega La Galpujera, con 38 puntos cada uno.

UN CONVENIO REGIONAL REFORZÓ EL SERVICIO DE BIBLIOBUSES PROVINCIALES

El consejero de Educación, **Amador Pastor**, y el presidente de la Diputación de Guadalajara, **José Luis Vega**, firmaron un convenio para fortalecer el servicio de bibliobús en municipios de la provincia durante 2024.

El acuerdo priorizaba el acceso a servicios bibliotecarios en poblaciones de entre 300 y 1.000 habitantes sin biblioteca fija. Por su parte, la Junta proporcionaría vehículos, personal técnico y conductores, mientras que la Diputación destinaría 60.000 euros para actividades, combustible y renovación de fondos.

Ambos representantes también firmaron un protocolo para promover el deporte en el marco de Castilla-La Mancha como "Región Europea del Deporte 2024", comprometiéndose a organizar 300 eventos en Guadalajara para más de 100.000 personas.

LA UAH Y CEOE LANZARON UN CURSO CLAVE EN LOGÍSTICA DIGITAL

La Universidad de Alcalá de Henares (UAH) y la Asociación Provincial de Logística de Guadalajara, parte de CEOE-CEPYME, lanzaron la segunda edición de su microcredencial en "Competencias digitales para la transformación 4.0 en transporte y logística". Un programa diseñado para formar líderes en digitalización del sector y gratuito gracias a los Fondos *Next Generation*, salvo el pago de 50 euros por gestión.

La formación convalidaba 15 *European Credit Transfer Sysstem* (ECTS) y combinó clases online con sesiones presenciales. Según **Fernando Herrera**, presidente de la Asociación de Logística, iba dirigido a profesionales, estudiantes y agentes públicos interesados en el futuro de la movilidad y las infraestructuras.

El curso, de enfoque práctico, se impartió con casos reales y tecnologías emergentes.

CORRIDA DE PRIMAVERA BRIOCENSE: TRADICIÓN, FIGURAS Y LLENO TOTAL

La Corrida de Primavera de Brihuega, una de las citas taurinas más importantes de la región, volvió a ser un éxito tanto en lo taurino como en lo social. Este evento, celebrado en el icónico coso de La Muralla, reunió a personalidades del mundo del espectáculo y la sociedad, destacando figuras como **Carmen Lomana**, quien regresó tras dos años de ausencia, y **Rappel**, conocido por su pasión por la tauromaquia.

El cartel contó con **Morante de la Puebla**, **José María Manzanares** y **Roca Rey**, quienes lidiaron toros de la ganadería salmantina Casa Matilla, siendo el último de la terna, premiado con dos oreja y ovación, quien abriera la "puerta grande". Oreja y ovación, para los otros diestros.

La expectación fue máxima, con localidades agotadas días antes del evento, reafirmando a Brihuega como punto de encuentro para aficionados taurinos y celebridades.

SIRA REGO INAUGURÓ LA XXV ESCUELA DE JUVENTUD DE CCOO

Más de 200 jóvenes se reunieron en Guadalajara para asistir a la XXV Escuela de Juventud de Comisiones Obreras (CCOO).

En el encuentro, inaugurado por la ministra de Juventud e Infancia, **Sira Rego**, y el secretario general de CCOO, **Unai Sordo**, se abordaron cuestiones como el acceso a la vivienda, la emergencia climática y los retos de la meritocracia.

En su visita a Guadalajara, Rego anunció que el borrador de la Ley de Juventud vería la luz en un año. La normativa buscaría ofrecer soluciones a los problemas estructurales que enfrentan los jóvenes, como el acceso a la vivienda y el empleo precario. Además, destacó que la futura ley sería un instrumento clave para garantizar derechos y fortalecer la protección social de una generación golpeada por las crisis económicas y climáticas.

EL AYUNTAMIENTO DE TRILLO REPARTIRÍA MÁS DE 800 MIL EUROS EN AYUDAS

El Ayuntamiento de Trillo planeó invertir un total de 836.000 euros durante 2024 en concepto de ayudas y subvenciones destinadas a dinamizar y mejorar la vida tanto en Trillo, como en Azañón, La Puerta, Morillejo, Viana de Mondéjar y la urbanización Valdenaya.

Una de las partidas más importantes, también la más repartida, con 160.000 euros, fue la destinada a las 35 asociaciones, que llevarán a cabo los eventos del programa Julio Cultural (el QuéMotos, el Descenso por el Tajo o el Día de la Pesca), excursiones culturales y lúdicas, talleres y cursos.

Otra de las subvenciones más importantes es la que percibió el AMPA del Colegio Ciudad de Capadocia de Trillo, de 55.000 euros que se destinan a actividades extraescolares y otras acciones formativas y de los escolares.

OTROS TITULARES

- CEEI Guadalajara participó en la Feria 'Logistic Spain Innovation Hub'.

- La UNED bautizó su biblioteca con el nombre del pintor Jesús Campoamor.

- El CAUG, segundo por equipos en el Campeonato de España de 10 km en ruta.

- Guadalajara acogió el VII encuentro nacional de "Musicaeduca".

- El Ayuntamiento de Guadalajara aprobó el plan para convertir la antigua fábrica de Avicu en viviendas.

- Joaquín Prat recibió "Su Peso en Miel".

- Naturgy inició la construcción de dos fotovoltaicas: Zorita I y II .

- La Biblioteca Municipal de Yunquera recogió el premio María Moliner.

- La lavanda y los aceites esenciales salieron de la lista negra del reglamento CLP.

- Molina de Aragón ganó el Premio Álvar Fáñez del Camino del Cid.

- Villel de Mesa registró un terremoto de pequeña escala.

Un año más, la plaza briocense de La Muralla completó su aforo y congregó a personalidades del mundo del espectáculo y la sociedad, como Carmen Lomana. Foto: Rafael Martín.

MAYO 2024

DENUNCIA SINDICAL: GUADALAJARA LÍDER EN SINIESTRALIDAD LABORAL

Los secretarios generales de UGT y CCOO de Guadalajara, **Alejandro Coracho** y **Javier Morales**, solicitaron una reunión urgente del Grupo de Trabajo Permanente de Prevención de Riesgos Laborales para abordar el incremento de accidentes mortales en la provincia que, de enero a mayo de 2024, sumaba ya cuatro víctimas, acercándose a las cinco de todo 2023.

Ambas organizaciones denunciaron que Guadalajara mantiene las peores tasas de siniestralidad laboral de España desde hace años. Por ello, exigieron mayor presión a las empresas, un endurecimiento de las sanciones por incumplimientos de la Ley de Prevención de Riesgos Laborales (LPRL) y mayor dotación de recursos para la Inspección de Trabajo. Además, vincularon esta lucha con la reivindicación del Primero de Mayo, bajo el lema *"Por el pleno empleo, menos jornada, mejores salarios"*.

LOGÍSTICA ADAPTADA PARA IMPULSAR EL COMERCIO RURAL EN EL ALTO TAJO

La Mancomunidad Alto Tajo impulsó un proyecto innovador para transformar las compras en sus municipios rurales. Gracias al "Plan integral de impulso al comercio local", financiado con 500.000 euros de los fondos *Next Generation EU*, los vecinos de esta región podrán adquirir productos básicos sin desplazarse.

Una tienda-almacén en El Recuenco y una furgoneta eléctrica serán el corazón logístico de este "Amazon rural". Además, se habilitarán taquillas inteligentes o entregas a domicilio según las preferencias de los clientes.

Los pedidos podrán realizarse por teléfono, *app* o *web*, adaptándose a todas las edades y conocimientos tecnológicos, ya que este proyecto nació para facilitar el acceso a bienes esenciales en una zona marcada por la dispersión geográfica y la falta de transporte público.

JORNADAS DEL SEPE PARA ANTICIPAR LAS TENDENCIAS DEL EMPLEO

El Servicio Público de Empleo Estatal (SEPE) inauguró en Guadalajara las XIX Jornadas Técnicas del Observatorio de las Ocupaciones, que reunieron a más de 60 expertos de sus unidades provinciales y de la red central.

Bajo el lema *"Divulgamos, nos acercamos a las personas"*, el encuentro buscó mejorar la difusión de los análisis del mercado laboral para anticipar necesidades y adaptar respuestas.

La apertura contó con la participación del director del SEPE, **Gerardo Gutiérrez**, y la subdelegada del Gobierno en Guadalajara, **Mercedes Gómez**. Durante tres días, las jornadas incluyeron mesas redondas y grupos de trabajo con divulgadores, usuarios, y representantes de diversos sectores como sindicatos y empresas.

DERECHO AL JUEGO INCLUSIVO EN EL PARQUE DE ADORATRICES

La alcaldesa de Guadalajara, **Ana Guarinos**, anunció que la ciudad contaría con su primer parque infantil inclusivo, antes de final de año, en el Parque de Adoratrices, ocupando 265 m², con un coste de 212.316 euros.

El proyecto responde a la demanda de asociaciones locales por la integración de niños con discapacidad, que reclamaban el derecho al juego en igualdad.

El diseño presentado incluía juegos adaptados como balancines, carruseles, columpios accesibles para sillas de ruedas y actividades sensoriales. La zona, de fácil acceso y sin desniveles, es un enclave ideal para fomentar la interacción y el disfrute en un entorno inclusivo y seguro.

SOSTENIBILIDAD Y ELEGANCIA PROTAGONIZARON GUADALAJARA ES MODA 2024

La II edición de Guadalajara es Moda reunió a nueve destacados diseñadores de la provincia en el emblemático Hotel Castilla Termal Brihuega y atrajo a 160 asistentes. Los participantes, nombres como **Juan Carlos Pajares** y **Raquel López**, presentaron colecciones que abarcaron desde diseños nupciales hasta vanguardistas propuestas sostenibles.

El evento, presentado por **Marisol Galdón**, contó con la presencia de **Blanca Paloma**, representantes de revistas de moda y reconocidos *influencers*. Tanto el alcalde de Brihuega, **Luis Viejo**, como la presidenta de CEOE-CEPYME Guadalajara, **María Soledad García**, subrayaron el valor económico y cultural de la moda en la región.

ARTE, FOTOGRAFÍA Y CREATIVIDAD EN EL DÍA DE LOS MUSEOS

El Ayuntamiento de Guadalajara organizó una programación especial por el Día Internacional de los Museos. Entre las propuestas destacó un paseo fotográfico por lugares emblemáticos como la Capilla Luis de Lucena, el Museo Francisco Sobrino y el Museo de Guadalajara. La actividad incluyó un taller impartido por el fotógrafo **Óscar Gronard**.

Para las familias, se realizó la gymkana titulada "La espada de Álvar Fáñez", donde los niños sellaron tarjetas en cada monumento visitado. Además, *DibujaKids* fomentó la creatividad infantil en espacios habilitados en diversos puntos históricos.

Durante toda la jornada, la entrada a los monumentos capitalinos fue gratuita.

Por otra parte, el Museo Francisco Sobrino de Guadalajara preparó una intensa agenda para conmemorar este día con exposiciones y talleres, homenajeando las obras de los escultores **Enrique Asensi** y **José de Creeft**.

FIRMA DE CONVENIOS PARA IMPULSAR EL COMERCIO DE GUADALAJARA

La alcaldesa de Guadalajara, **Ana Guarinos**, firmó varios convenios con las principales federaciones de comercio local, representadas por **Ángel Escribano** (Fedeco) y el presidente de la Federación de Asociaciones de Comercio de Guadalajara, **Miguel Villa**, para impulsar acciones promocionales con un presupuesto total de 124.300 euros.

Estas iniciativas incluyeron más de diez campañas y la entrega de 350 cheques regalo a lo largo del año. Además, se promovieron acciones de sostenibilidad, talleres formativos y sorteos navideños para revitalizar el comercio de proximidad, afectado por la competencia del comercio online y las grandes superficies.

Guarinos destacó la importancia del comercio local como generador de empleo y tejido productivo clave, aún por debajo de los niveles de venta pre pandemia.

NUEVO CONTRATO DE GESTIÓN DEL SERVICIO DE TELEASISTENCIA REGIONAL

El Gobierno de Castilla-La Mancha puso en marcha un nuevo contrato de gestión para el Servicio Público de Teleasistencia, con sede

Modelos en acción durante el desfile de Guadalajara es Moda, en Brihuega, donde destacaron la creatividad y el talento de artistas locales. Foto: Impulsa.

CENTRO ACUÁTICO

CABANILLAS DEL CAMPO

- 4.000 m2
- Piscinas cubiertas
- Gimnasio
- Piscinas exteriores

Concejalía de Deportes
CABANILLAS DEL CAMPO

Barrio+Cameno
arquitectos

AYUNTAMIENTO DE
CABANILLAS DEL CAMPO

El Festival Charanguada reunió a miles de personas en las plazas y calles del casco histórico de Guadalajara, consolidándose como un evento multitudinario que llena la ciudad de música y tradición. Foto: Festival Charanguada.

en Guadalajara. Este contrato, valorado en 42,9 millones de euros, atenderá a 71.673 usuarios de las cinco provincias regionales y prevé llegar a 93.000 beneficiarios en 2028.

Con 170 trabajadores, en toda la región, y tecnologías innovadoras como inteligencia artificial y geolocalización, el servicio mejora la seguridad de los usuarios mediante dispositivos para detectar caídas, humo o gas. La consejera de Bienestar Social, **Bárbara García Torijano**, visitó la sede central, destacando la importancia de este servicio gratuito que lleva 25 años funcionando.

El centro en Guadalajara, con 76 teleoperadores, garantiza accesibilidad y lidera la atención, dando servicio a 56.607 terminales.

FORBES PREMIÓ A GXO COMO REFERENTE EN RECURSOS HUMANOS

GXO Logistics fue reconocida, por quinto año consecutivo, como una de las "Mejores Empresas para Trabajar" en España por la revista *Forbes*. Este prestigioso listado destaca las 100 empresas con las mejores prácticas laborales en el país, basándose en un estudio de SigmaDos que evalúa aspectos como el ambiente de trabajo, la igualdad y el desarrollo profesional.

Sara Resa, Directora de Recursos Humanos de GXO en España y Portugal, resaltó el compromiso de la empresa con el respeto, la inclusión y el crecimiento de sus trabajadores.

Con cerca de 3.000 empleados en Guadalajara y 8.500 en la Península Ibérica, GXO gestiona 50 centros logísticos estratégicos, ofreciendo servicios clave a diversos sectores.

CHARANGUADA Y MAZAMBA FEST LLENARON GUADALAJARA DE MÚSICA

Guadalajara celebró el primer Mazamba Fest, que protagonizaron Mojinos Escozíos, Los Gandules, DJ Peter, DJ Burgi y Desorden. Un cartel, que en este evento inaugural, apostó por sesiones llenas de humor y rock desenfadado, consolidándose como una nueva cita cultural en la ciudad.

Por otra parte, el casco histórico de Guadalajara vibró con la cuarta edición del Festival Charanguada, donde las plazas y calles se llenaron de música gratuita en directo, mientras que la plaza de toros acogió actuaciones de pago, como la de King África, cabeza de cartel.

Además de las charangas locales y nacionales, Brass Dass se convirtió en la primera banda internacional en participar en este festival.

NUEVA ESCUELA DE CUIDADORES: FORMACIÓN CLAVE EN GERIATRÍA

El servicio de Geriatría del Hospital Universitario de Guadalajara, dependiente del Sescam, acercó conocimientos en cuidados a mayores con la puesta en marcha de una Escuela de Cuidadores.

La actividad, desarrollada en varias sesiones, buscó capacitar a cuidadores, profesionales y asociaciones en temas clave para el cuidado y bienestar de este colectivo, abordando aspectos como hidratación, adherencia al tratamiento, movilización de pacientes y nutrición.

El programa incluyó la participación de especialistas de diferentes áreas, en línea con la estrategia de humanización de la Consejería de Sanidad. Tras esta fase piloto, los resultados fueron evaluados para incorporar mejoras y relanzar la actividad.

TRES GUADALAJAREÑOS, HIJOS PREDILECTOS DE CASTILLA-LA MANCHA

El Gobierno de Castilla-La Mancha anunció los 39 galardones del Día de la Región, reconociendo a tres figuras destacadas de Guadalajara como Hijos Predilectos: **José María Herranz Sanz**, investigador y director científico del Jardín Botánico de Castilla-La Mancha, que fue premiado por su trabajo en la conservación medioambiental. **Vicente Plaza Barrón**, docente jubilado y referente en Protección Civil, homenajeado por su labor de cuatro décadas fortaleciendo este servicio en la región. También, el mago **Adrián Vega**, de trayectoria internacional, fue distinguido, ya que con su arte consiguió premios como el Nacional de Magia de Cerca y el Ascanio al Mago del Año, posicionándolo entre los cinco mejores del mundo.

Estos reconocimientos subrayaron la aportación de Guadalajara al desarrollo cultural,

Más de 2.000 alumnos, de la Vega del Henares, aprendieron a reciclar con los conciertos pedagógicos de Reciclashhh!!! Foto: MVH.

social y científico de Castilla-La Mancha, según destacó **Esther Padilla**, consejera portavoz.

UN CUARTO DE SIGLO IMPULSANDO CULTURA EN CABANILLAS

La Casa de la Cultura de Cabanillas del Campo fue el escenario principal de la tercera edición de la gala "Cabanillas se Mueve", un evento especial que recuperó el Ayuntamiento tras el parón provocado por la pandemia. En esta ocasión, la gala también sirvió para conmemorar el 25 aniversario del emblemático edificio cultural, inaugurado el 8 de mayo de 1999 y que ha sido un pilar fundamental en la dinamización sociocultural del municipio.

El evento, presidido por el alcalde **José García Salinas**, contó con la presencia de autoridades locales y provinciales, así como actuaciones musicales y teatrales que pusieron la nota artística a la tarde. Además, se entregaron galardones a vecinos, asociaciones y colectivos que han contribuido al tejido cultural y social de la localidad.

La ceremonia fue retransmitida en directo por ***Guada TV Media***, tanto por TDT como a través de los canales digitales del Ayuntamiento, para garantizar que todos los vecinos pudieran disfrutar de este importante homenaje a la cultura de Cabanillas del Campo.

CONCIERTOS DIDÁCTICOS ENSEÑARON A RECICLAR EN LA VEGA DEL HENARES

Más de 2.200 alumnos de Primaria de 21 centros educativos de la Mancomunidad Vega del Henares participaron en conciertos didácticos para promover el reciclaje.

En estas sesiones, organizadas por el grupo Reciclashhh!!!, se utilizaron instrumentos creados con residuos para enseñar a los niños la correcta separación, especialmente en el contenedor marrón.

La actividad arrancó en Azuqueca de Henares con la presencia del presidente de la Mancomunidad, **Rafael Esteban**, quien subrayó la importancia de la implicación ciudadana en el reciclaje para un futuro sostenible. Después, esta propuesta musical, recorrió los municipios de la Vega del Henares.

Una gira, que sirvió para conmemorar el Día Internacional del Reciclaje, gracias a fondos europeos del Plan de Recuperación, Transformación y Resiliencia.

ELECCIONES A EUROPA: PEGADA DE CARTELES Y MENSAJES OPUESTOS

Con la tradicional pegada de carteles, comenzó en Guadalajara la campaña electoral para las elecciones europeas del 9 de junio. En el parque de La Concordia, PSOE y PP

La Casa de la Cultura de Cabanillas del Campo, protagonista en su 25 aniversario, durante la celebración de la gala "Cabanillas se Mueve" recuperada tras el parón por la pandemia. Foto: Óscar Cuevas.

dieron inicio a sus actos, mientras Vox lo hizo en la plaza de Bejanque.

El PSOE, liderado por **Sara Simón**, destacó la importancia de una Europa social, feminista y verde, frente a una visión más conservadora. Por su parte, el PP, con **Paco Núñez** y **Ana Guarinos**, abogó por una Europa fuerte y criticó las políticas del actual gobierno central. Vox, liderado por **Iván Sánchez**, se presentó como la única alternativa al bipartidismo, rechazando la Agenda 2030. Dos días antes, el presidente nacional de este último partido, **Santiago Abascal**, y el candidato de Vox a las elecciones europeas, **Jorge Buxadé**, estuvieron en un acto de precampaña en Guadalajara.

MÁS DE 8.000 VISITANTES PASARON POR LA FERIA DEL LIBRO

Guadalajara acogió una nueva edición de la Feria del Libro, contando con 23 expositores y un amplio programa de actividades, que superó los 8.000 visitantes.

El concejal de Cultura, **Javier Toquero**, subrayó la importancia de este evento como escaparate para los autores locales, destacando que se cumplía el objetivo de brindarles un espacio especial acordado en el Consejo Sectorial de Cultura.

Entre los escritores presentes figuraron **Jesús Orea**, **Gracia Iglesias** y **Antonio Pérez Henares**. Además, se realizaron talleres, cuentacuentos, y un pasacalle a cargo de Huaja Malabares.

El Ayuntamiento de Guadalajara ofreció la posibilidad a los escritores de firmar sus ejemplares en una caseta específica instalada para dicho fin.

GUADALAJARA TENDRÁ 256 VIVIENDAS ASEQUIBLES GRACIAS A FONDOS EUROPEOS

El Ayuntamiento de Guadalajara anunció la construcción de 156 viviendas en alquiler a precio asequible en la calle Acebeda, gracias a la cesión de parcelas municipales y una inversión de siete millones de euros procedente de fondos europeos.

Estas viviendas, con alquileres entre 440 y 550 euros, estarán listas antes de junio de 2026. El proyecto se divide en dos promociones: 78 viviendas de 60-70 m² y 78 de 80 m², beneficiando a familias con precios inferiores al mercado libre. Además, el Ayuntamiento licitó dos terrenos más para edificar otro centenar de viviendas protegidas destinadas a la venta.

El concejal de Economía y Hacienda y segundo teniente de alcalde, **Alfonso Esteban**, calificó la medida como pionera en la ciudad.

MÁS DE OCHO MILLONES PARA SERVICIOS SOCIALES EN GUADALAJARA

El Gobierno de Castilla-La Mancha firmó 80 convenios con ayuntamientos y entidades locales de Guadalajara para garantizar los Servicios Sociales de Atención Primaria y la Ayuda a Domicilio en toda la provincia.

La inversión total asciende a 8,7 millones de euros, con una contribución regional de 6,6 millones y 2,1 millones de los municipios.

La consejera de Bienestar Social, **Bárbara García Torijano**, destacó el alcance de estos acuerdos, que abarcan 288 municipios, muchos en zonas rurales afectadas por despoblación.

Entre las medidas innovadoras, se implementa la prestación mancomunada, cubriendo las necesidades de 15.000 habitantes en 82 pueblos.

CRISTINA MAESTRE VISITÓ VILLANUEVA EL DÍA DE EUROPA

Villanueva de la Torre conmemoró el Día de Europa con la visita de la eurodiputada **Cristina Maestre**, del grupo socialista en el Parlamento Europeo.

Maestre impartió una lección magistral sobre la Unión Europea en el IES Newton-Salas y compartió una jornada educativa en los CEIP Gloria Fuertes y Paco Rabal, organizada por el Ayuntamiento en colaboración con los centros.

Durante su intervención, destacó los logros históricos de la UE, recordando que vivimos el mayor periodo de paz en Europa.

Además, la eurodiputada abordó temas como el cambio climático, el acceso a la vi-

La ciclista neerlandesa Marianne Vos conquistó la séptima y penúltima etapa de la Vuelta Femenina 2024, de 138,6 kilómetros, entre San Esteban de Gormaz (Soria) y Sigüenza (Guadalajara). Foto: La Vuelta.

vienda juvenil y a fondos europeos para inversiones clave, enfatizando que pertenecer a la UE amplía derechos y oportunidades.

72 NUEVOS AGENTES DE LA GUARDIA CIVIL EN LA PROVINCIA

La Guardia Civil de Guadalajara recibió un importante refuerzo con la incorporación de 72 nuevos agentes, distribuidos en las compañías de Guadalajara, Sigüenza y Molina de Aragón. Este aumento permitirá fortalecer la seguridad en toda la provincia, especialmente en áreas rurales menos pobladas, gracias a la implementación de 12 comisiones de servicio con incentivos económicos.

Además, Sigüenza fue escenario del acto conmemorativo del 180 aniversario de la Guardia Civil, celebrado fuera de la capital por segunda vez en la historia de la Comandancia, en el marco del IX Centenario de la Reconquista de la ciudad. El evento, presidido por autoridades civiles y militares, incluyó un homenaje a agentes destacados y palabras de reconocimiento a la labor de este cuerpo.

MOLINA Y SIGÜENZA: ETAPAS EN LA VUELTA CICLISTA FEMENINA 24

La Vuelta Ciclista Femenina 2024 incluyó etapas en Guadalajara, destacando la salida desde Molina de Aragón el 1 de mayo y la llegada en Sigüenza el día 4. Este evento deportivo formó parte de los más de 300 actos organizados en la provincia dentro de la iniciativa "Región Europea del Deporte", impulsada por el Gobierno de Castilla-La Mancha.

El delegado de la Junta en Guadalajara, **José Luis Escudero**, destacó el impacto económico previsto de esta iniciativa regional, superior a cuatro millones de euros, y su papel en la promoción del turismo y empleo deportivo, movilizando a más de 100.000 personas en eventos que abarcaban todas las edades y disciplinas, en esos 300 actos deportivos programados.

OTROS TIULARES

- Recamder inauguró su nueva sede en Brihuega.

- Vicente Plaza dimitió, tras 40 años, como jefe de Protección Civil en Guadalajara.

- Ágatha Ruiz de la Prada, amadrinó la cena benéfica de AFAUS.

- El Colegio de Enfermería de Guadalajara celebró siglo y medio de historia.

- La Central Nuclear de Trillo llevó a cabo su 36 recarga.

- Más de 300 actos celebrados con motivo de “C-LM Región Europea del Deporte 2024”.

- Marchamalo organizó la segunda edición de la Fiesta del Folclore Provincial.

- Correos emitió un sello de la serie “Pueblos con Encanto” dedicado a Hita.

- Las tarifas de taxi de Guadalajara se situaron entre las 10 más baratas del país.

- La fiesta de los Armaos de Sigüenza se declaró de Interés Turístico Regional.

- La Policía Nacional puso en marcha una nueva unidad de DNI Exprés en Guadalajara.

JUNIO 2024

400 ENCAJERAS CELEBRARON SU TRADICIÓN EN EL INFANTADO

Los jardines del Palacio del Infantado de Guadalajara fueron escenario del XVII Encuentro Nacional de Encajeras de Bolillos, reuniendo a casi 400 participantes de toda España.

Organizado por la Asociación Provincial de Encajeras, con apoyo del Ayuntamiento de Guadalajara, el evento destacó el trabajo para preservar este arte tradicional.

La alcaldesa, **Ana Guarinos**, inauguró la jornada valorando el encaje de bolillos como patrimonio cultural y agradeciendo a la Asociación su labor para revitalizar esta tradición.

Durante el encuentro, las encajeras mostraron sus creaciones, desde adornos hasta prendas. Como parte del acto, la Asociación entregó obsequios simbólicos a las autoridades locales.

LA POLICÍA NACIONAL CAPTURÓ AL ASESINO DEL BARRIO DEL ALAMÍN

La Policía Nacional detuvo al presunto autor del homicidio de **Mihai Spetcu**, de 43 años, quien falleció tras ser apuñalado en el abdomen en el barrio del Alamín.

La identidad del agresor se conocía durante los primeros pasos de la investigación y pasaron tres días, en los que permaneció oculto, hasta que fue localizado y arrestado cerca de su domicilio. Mientras tanto, la familia de la víctima, originaria de Rumanía, solicitó ayuda económica para repatriar el cuerpo. Su primo, facilitó en redes sociales un número de cuenta bancaria y datos de contacto para recibir contribuciones. La comunidad rumana expresó su solidaridad en este momento difícil.

El trágico incidente conmocionó a la comunidad local y puso de relieve la eficacia del operativo policial para capturar al agresor.

LOS DERECHOS HUMANOS, EJE DE LA LIGA DE DEBATE PROVINCIAL

Los equipos del colegio Niña María y del IES Aguas Vivas, ambos de Guadalajara, se proclamaron ganadores en la VI Liga de Debate de la provincia, en las categorías de 4º de la ESO y 1º de Bachillerato, respectivamente.

La final, celebrada en la sede de las Cortes regionales en Toledo, contó con la participación de 18 equipos de 12 centros educativos procedentes de toda la provincia.

Los equipos finalistas fueron el IES Valle del Henares, de Jadraque, y el IES Buero Vallejo, de Guadalajara, compartieron los premios con los ganadores, que incluyeron una estancia en el Castillo de San Servando y actividades culturales en Toledo.

En esta edición, los debates giraron en torno a los derechos humanos, promoviendo el análisis reflexivo y la gestión de información.

BONO SOCIAL TÉRMICO: ALIVIO ENERGÉTICO PARA HOGARES VULNERABLES

Un total de 6.759 hogares en Guadalajara fueron beneficiarios del Bono Social Térmico, gracias a la iniciativa del Gobierno regional para combatir la pobreza energética. La ayuda, que osciló entre 135,65 y 413,88 euros, serviría para cubrir gastos de calefacción, agua caliente y cocina. La inversión total destinada a la atención de estas necesidades fue de 1.889.142 euros en la provincia y cada ayuda se abonó en un pago único anual, según la vulnerabilidad y zona climática.

La Consejería de Desarrollo Sostenible se co-

Encajeras trabajando en sus labores durante el XVII Encuentro Nacional de Encajeras, en los jardines del Palacio del Infantado. Foto: Ayuntamiento de Guadalajara.

En el yacimiento de Tamajón se encontraron evidencias de ocupación del Homo Sapiens en una región considerada inhabitable en los primeros siglos del Paleolítico superior. Foto: JCCM.

municó con los beneficiarios de este Bono, sin necesidad de realizar ningún trámite ni solicitud. El delegado de Desarrollo Sostenible, **Rubén García**, destacó la importancia de estas políticas para apoyar a las familias más vulnerables, ayudándolas a afrontar necesidades básicas en sus hogares.

EL YACIMIENTO DE TAMAJÓN REVELÓ NUEVOS DATOS EN LA HISTORIA DEL PALEOLÍTICO

Un estudio centrado en el yacimiento del Abrigo de la Malia, en Tamajón, confirmó que los primeros *Homo sapiens* poblaron el centro de la Península Ibérica durante el Paleolítico superior.

El trabajo, realizado por investigadores del Instituto de Arqueología de Mérida (IAM) y el CSIC, se publicó en *Science Advances*, ofreciendo nuevas evidencias sobre la capacidad de los humanos prehistóricos para colonizar regiones hasta entonces consideradas inhóspitas.

Los restos hallados en el yacimiento, datados entre 36.000 y 25.000 años, refuerzan la idea de que, a pesar de las adversas condiciones, los humanos modernos pudieron establecerse en el corazón de la península.

EL BALONMANO GUADALAJARA LANZÓ UN S.O.S. PARA PODER DISPUTAR LA LIGA ASOBAL

A falta de dos jornadas para finalizar la fase regular, en abril, el Balonmano Guadalajara ya se había proclamado campeón de la División de Honor Plata, -y por tanto contaba con el ascenso directo a la Liga Asobal, el tercero en su historia-, pero necesitaba cumplir con los requisitos económicos que establece la normativa de la máxima categoría del balonmano español antes del día 14.

Desde varias semanas antes, a la directiva morada no le salían las cuentas y el club lanzó un comunicado para advertir de su delicada situación económica, pidiendo el apoyo económico a patrocinadores y administraciones de todos los rangos.

Finalmente, el club lograba esos apoyos porque el 13 de septiembre perdió ante el Benidorm en su regreso a la Liga Asobal-Plenitude, que aún sigue disputando, y que le convierten el único club de Guadalajara que participa en una primera categoría deportiva a nivel nacional.

El Balonmano Guadalajara celebró por todo lo alto su nuevo regreso a la Asobal en compañía de las autoridades y de varios cientos de aficionados. Foto: Rafael Martín.

Mónica Domínguez, representante del Ministerio de Educación y Formación Profesional, fue la encargada de entregar el premio Nacional al CEIP Gloria Fuertes a Miriam de Marcos, Mª José Maldonado y Esperanza Escribano, coordinadora del Proyecto, directora del centro y coordinadora del proyecto en Educación Infantil, respectivamente. Foto: CEIP Gloria Fuertes.

LA MIEL DE TORRONTERAS GANÓ EL PREMIO REGIONAL "CAMPO Y ALMA"

El delegado de la Junta en Guadalajara, **José Luis Escudero**, junto al delegado provincial de Agricultura, Ganadería y Desarrollo Rural, **Santos López**, visitaron la explotación apícola que produce la Miel de Torronteras, en la aldea de Escamilla.

Esta miel fue galardonada con el Premio Gran Selección Campo y Alma 2024 en la categoría de Miel de la Alcarria, otorgado por el Gobierno de Castilla-La Mancha, y su producción se extiende por varios municipios de la región, como Escamilla, Sayatón, y Alcocer.

Escudero destacó que había 1.180 explotaciones apícolas en la provincia, con una producción anual de unas 800 toneladas. También recordó las nuevas subvenciones activadas por el Gobierno regional para apoyar el sector apícola.

UGT GANA UNA SENTENCIA PIONERA A FAVOR DE LOS TRABAJADORES DE LAS SUBCONTRATAS DE LOGÍSTICA

Alfredo Ávila, responsable de Carreteras y Logística de FeSMC-UGT CLM, y **Félix Frutos**, responsable de Limpieza de FeSMC-UGT CLM, se congratulaban con una sentencia que daba *"la prioridad aplicativa en materia salarial del convenio colectivo de Operadores Logísticos de Guadalajara sobre el convenio colectivo de empresa desde el 1 de enero de 2023 para los trabajadores de la empresa 'Partnerwork Solution' que prestan servicios en la provincia"*.

Del fallo del juzgado, considerado "pionero" por el sindicato, se estima que se beneficiarían entre 6.000 y 8.000 trabajadores en Guadalajara, con un incremento anual de hasta 6.800 euros por trabajador. La sentencia tendría también implicaciones para muchos más trabajadores de empresas externalizadas de logística en toda España.

COMENZARON LAS OBRAS DE ACCESO AL CASCO HISTÓRICO CAPITALINO

Las obras de renovación de las aceras en la Avenida del Ejército, en su confluencia con Cardenal González de Mendoza, comenzaron con una inversión de 290.275 euros y un plazo de ejecución de cuatro meses. Sin embargo, los trabajos, que abarcaban una superficie de 1.700 m², no estarían aún terminados al finalizar el año.

Entre las mejoras, se incluyeron 11 bancos, seis papeleras, nueva iluminación, y la sustitución de 23 árboles para garantizar la durabilidad del pavimento con el objetivo de embellecer y mejorar la seguridad peatonal en el entorno del Palacio del Infantado.

El concejal de Infraestructuras, **Santiago López**, subrayó el impacto positivo de estas obras en la estética y accesibilidad del casco histórico, en línea con otros proyectos en ejecución como la renovación de las plazas de Prim y San Esteban.

EL CEIP GLORIA FUERTES OBTUVO UN PREMIO POR SU PLAN DE LECTURA

El CEIP Gloria Fuertes, de Villanueva de la Torre, fue reconocido con uno de los Premios de Planes de Lectura Escolares 2023-2024, otorgado por el Ministerio de Educación, Formación Profesional y Deportes.

El centro fue el único premiado en su categoría y modalidad tanto en Guadalajara como en toda Castilla-La Mancha.

Este premio resalta el esfuerzo del centro por mejorar la calidad educativa a través de su proyecto "Un viaje a la Alcarria 75 años después", coordinado por **Miriam de Marcos** Gil. Un proyecto que se desarrolló a lo largo del curso, centrándose en aspectos como la gastronomía, el arte, la literatura y los espacios naturales de la provincia.

PAREJA, PIONERA EN LA INTEGRACIÓN RURAL INMIGRANTE

El Ayuntamiento de Pareja fue reconocido en la I Gala de Pueblos con Futuro, celebrada en el Centro San José de Guadalajara.

El galardón destacaba su colaboración en

Miembros de la Corporación municipal con Francisco González Gálvez, uno de los impulsores del Solsticio Folk. Foto: Ayto. de Guadalajara.

la integración de familias inmigrantes en el medio rural desde 2020, siendo el primer pueblo de España que creyó en el proyecto.

El alcalde de la localidad, **Javier del Río,** agradeció el trabajo de la asociación y de las familias que revitalizan la comunidad, logrando mantener el colegio público y cubrir empleos locales.

Pareja había acogido a 20 personas, incluyendo algunas familias que se han establecido permanentemente, de las más de 150 que se habían beneficiado de este proyecto, repoblando municipios pequeños de la geografía española.

EL SOLSTICIO FOLK CELEBRÓ 25 AÑOS EN GUADALAJARA

El Solsticio Folk, uno de los festivales más emblemáticos de Guadalajara, celebró su 25º aniversario en el Paseo de San Roque.

La cita reunió a más de 3.000 personas, gracias a la combinación de música celta con las tradiciones locales, creando una atmósfera única. Este año, el festival rindió un emotivo homenaje a los fundadores **Francisco González Gálvez** y **Jesús Orea**, quienes lo crearon en el año 2000.

El evento contó con destacadas actuaciones, como la de los grupos Gwendal, Maeloc y los Gaiteros de Tío Kalicia. Además, la celebración incluyó actividades como un mercado de artesanía, pasacalles y juegos para niños, un programa dentro del espíritu comunitario del festival.

COMEDIA, CINE Y TALENTO LOCAL PROTAGONIZARON EL VERANO ALCARREÑO

La programación cultural de verano en Guadalajara, organizada por el Ayuntamiento, llevó actividades a las calles desde el 29 de junio hasta el 6 de septiembre. Entre las novedades destacaron los 'Veranos de Comedia', con actuaciones de cómicos como **Joseba** y **Darío Mares**, los "Pequeveranos" para público infantil y "Veranos GTV" con talentos locales.

Escenarios como el Palacio del Infantado, el Parque de la Concordia y el Museo Francisco

Sobrino albergaron conciertos, teatro y exposiciones. También hubo cine al aire libre en el Parque de San Antonio y actividades en los pueblos anexionados.

La Fundación Siglo Futuro formó parte destacada de esta edición, llevando a grandes actores como **Emilio Gutiérrez Caba** al Patio de los Leones.

VISITAS GUIADAS A DOS SALAS HISTÓRICAS EN GUADALAJARA

La Policía Nacional y el Archivo General Militar de Guadalajara firmaron un acuerdo para permitir visitas conjuntas a sus Salas Históricas, situadas en la avenida del Ejército y separadas sólo por 300 metros.

Este acuerdo fue firmado por el comisario jefe provincial, **Ángel José Alcázar**, y el coronel director del Archivo, **José Manuel Ruipérez**.

La Sala Histórica de la Policía Nacional, inaugurada en junio de 2023 durante el bicentenario de la institución, y que exhibe unos 600 objetos que narran la historia del cuerpo de seguridad a lo largo de dos siglos; y la Sala Histórica del Archivo General, que alberga unos 22 kilómetros lineales de documentación ofrecen al público un recorrido por su patrimonio histórico.

ANA REDONDO VISITÓ UN CENTRO DE ATENCIÓN INTEGRAL A MUJERES EN GUADALAJARA

La ministra de Igualdad, **Ana Redondo**, visitó el nuevo Centro de Atención Integral para Víctimas de Violencia Sexual de Guadalajara, ubicado en la calle Sigüenza de la capital, que empezó a funcionar en octubre. Este recurso se suma a una red nacional para la protección de las mujeres, prevista para estar completa a finales de año.

Durante la visita, Redondo destacó la importancia de estos centros en la lucha contra la violencia de género, enfatizando que aún persisten desafíos como las *"ideologías negacionistas"*. Además, se abordaron avances como el IV Plan Corresponsables, con una inversión de 13,7 millones de euros en Castilla-La Mancha.

El Gobierno regional invirtió 744.282 euros en este centro, que ofrece información, atención psicológica, asistencia jurídica y social, y soluciones habitacionales temporales y con carácter de urgencia; y operará 24 horas.

EL PARQUE DE LA CONCORDIA ACOGIÓ AL "ÁRBOL DE LOS DONANTES"

Guadalajara conmemoró el Día Nacional del Donante de Órganos y Tejidos con un emotivo acto en el Parque de la Concordia, donde la alcaldesa de la ciudad, **Ana Guarinos**, inauguró el "Árbol de los Donantes". Un retoño de arce plateado que simboliza el agradecimiento a quienes con su generosidad dan vida a otros y, cuyo gesto, se destacó en una placa conmemorativa.

Guarinos resaltó que cada donante puede salvar hasta ocho vidas y agradeció el esfuerzo de la Asociación ALCER para visibilizar la importancia de las donaciones, tanto en vida como tras el fallecimiento.

En el acto, ocho personas trasplantadas colgaron mensajes en el árbol como muestra de agradecimiento hacia sus donantes.

EL SUPREMO AVALÓ EL PLAN DEL TAJO FRENTE AL RECURSO VALENCIANO

El Tribunal Supremo (TS) desestimó la demanda presentada por el Gobierno de la Comunidad Valenciana contra el Plan Hidrológico del Tajo. En su sentencia, el TS declaró infundados los argumentos presentados, incluyendo la supuesta ausencia de concertación, falta de motivación técnica y desproporcionalidad de los caudales ecológicos establecidos.

La Red del Tajo celebró esta decisión, consi-

La ministra de Igualdad, Ana Redondo, junto a la consejera Sara Simón, entre otras autoridades, durante la visita al nuevo Centro de Atención Integral para Víctimas de Violencia Sexual en Guadalajara, que ofrecerá atención 24 horas los 365 días del año. Foto: Pepe Zamora.

BRIHUEGA
JARDÍN DE LA ALCARRIA
BIENVENIDOS A LA
TIERRA DE LA LAVANDA
BRIHUEGA.ES | TURISMOBRIHUEGA.COM

derándola un paso hacia la defensa sostenible de los ríos de la cuenca del Tajo, aunque llamó a la cautela debido a los recursos aún pendientes.

Con esta resolución, el Supremo avaló el Plan Hidrológico aprobado en 2023, despejando dudas sobre su legalidad y validez técnica.

DANI GONZÁLEZ TERMINÓ QUINTO EN EL MUNDIAL DE RESISTENCIA

Dani González Zudaire logró su objetivo de alcanzar el *Top*-5 en el Mundial de Resistencia (EWC), tras una destacada actuación en el circuito de *Spa-Francorchamps*, Bélgica.

El piloto alcarreño, al mando de su Honda del equipo *Slider Endurance*, tuvo una participación impecable pese a algunos contratiempos previos. El equipo sufrió algunas caídas sin consecuencias durante los entrenamientos, pero lograron ajustar la moto a tiempo para la carrera.

Durante la competición, un problema con el neumático trasero no detuvo a González, quien, junto a su equipo, escaló posiciones hasta terminar en un meritorio quinto lugar. La victoria en la categoría *Superstock* fue para el equipo *Aviobike* by M2 Revo.

MÚSICA Y LITERATURA BRILLARON EN EL MARATÓN DE LOS CUENTOS

El 33º Maratón de los Cuentos de Guadalajara contó con la participación activa de narradores, colectivos y vecinos, en una edición dedicada a la música. La inauguración estuvo a cargo de la alcaldesa de la ciudad, **Ana Guarinos**, quien narró el cuento inicial en el Palacio del Infantado, escenario principal del maratón.

Entre las actividades destacadas, un espectáculo de narración oral y música para bebés en el patio mudéjar de la Diputación. Además, la ciudad se llenó de mini conciertos en lugares emblemáticos, como librerías y zapaterías, y contó con eventos como el Guadalajara Piano *Meetups* en los Jardines del Infantado. La Banda de Música de la Diputación puso el broche final con un concierto de piezas inspiradas en literatura.

El Ayuntamiento quiso apoyar esta edición con una aportación de 90.000 euros.

ÉXITO DE LA EXHIBICIÓN DE LA UNIDAD CANINA DE LA POLICÍA LOCAL DE AZUQUECA ANTE MÁS DE 600 ESCOLARES

La Unidad Canina de la Policía Local ofreció una exhibición en el CEIP Maestra Plácida Herranz, con la participación de cerca de 630 alumnos de Educación Infantil y Primaria. En la actividad, la primera de un programa para que los niños y niñas del municipio conocieran esta unidad y su importante labor, tomaron parte 6 perros -tres pastores alemanes, dos perros de agua y un cocker- que realizaron ejercicios de obediencia y juegos de localización de distintos objetos.

La jornada contó con la presencia del alcalde de Azuqueca de Henares, **Miguel Óscar Aparicio**, y el concejal de Seguridad Ciudadana, **Antonio Expósito**, así como de agentes de las policías de las localidades madrileñas de Coslada, Boadilla del Monte y Quer.

OTROS TITULARES

- Los atletas de triple salto, Jordan Díaz y Ana Peleteiro, que se entrenan en Guadalajara, se llevaron el oro en los Europeos.

- El periodista Vicente Vallés protagonizó un concurrido desayuno empresarial de CEOE-Cepyme.

- La Central Nuclear de Trillo completó su recarga sin incidentes y con cuatro días de adelanto.

- Hiendelaencina acogió su XXXVIII Feria del Ganado.

- 6.000 solicitudes de protección internacional en la región, en 2023, según Accem.

- Guadalajara tiene 106 árboles singulares tras ampliar catálogo a sus pedanías.

- Cerca de 1.400 alumnos se examinaron de la EvAU en Guadalajara.

- Alcocer logró mantener su farmacia.

- La Junta de Gobierno dió trámite a cinco plantas solares y dos líneas de evacuación.

La Policía Nacional detiene a siete personas por sustraer vías de tren en Guadalajara.

Un año más, el ex alcalde José María Bris se subió al escenario del Palacio del Infantado en el 33º Maratón de Cuentos, dedicado a la música. Foto: Ayuntamiento de Guadalajara.

JULIO 2024

El ministro de Industria y Turismo, Jordi Hereu y el presidente de Castilla-La Mancha, Emiliano García Page, junto a otras autoridades provinciales y regionales, visitaron las obras del parador de Molina con motivo de la recepción de las obras. Foto: JCCM.

LOS CURSOS DE VERANO DE LA UNED HICIERON UN DOBLE GUIÑO A LA PROVINCIA

Los Cursos de Verano de la UNED, que celebraron su 18ª edición en Guadalajara entre el 24 de junio y el 12 de julio, contaron este año como novedad con un curso sobre "Gastronomía y vino en Guadalajara", que tuvo lugar en el aula de Mondéjar e incluyó catas y visitas a la Cooperativa Santa María Magdalena en Mondéjar y a la de Finca Río Negro de Cogolludo.

Fueron en total seis los cursos programados, sobre salud mental, móviles y adolescencia, arte, historia o gastronomía, además de reservar un espacio, como es habitual en los últimos años, a la narración oral. Cuatro de ellos se celebraron en la sede de la capital, uno en el aula de Azuqueca y el ya mencionado en Mondéjar.

Tal y como destacó la directora del Centro Asociado de la UNED, **Lorena Jiménez**, la calidad, actualidad, temática variada y la vinculación a la provincia son los elementos que constituyen la columna vertebral de estos cursos.

Los Cursos de Verano de la Uned arrancaron con el dedicado al vino y la gastronomía de Guadalajara, dirigido por Jesús de Andrés y coordinado por Pedro Aguilar, en la imagen acompañados por el presidente de la Diputación, José Luis Vega. Foto: UNED Guadalajara.

HEREU VISITÓ EL PARADOR DE MOLINA Y ANUNCIÓ SU APERTURA PARA SEPTIEMBRE

El ministro de Industria y Turismo, **Jordi Hereu**, participó en el acto de recepción de las obras del Parador Nacional de Turismo de Molina de Aragón, que se levanta justo enfrente del castillo, y anunció su apertura para el 5 de septiembre. Estuvo acompañado por la presidenta de Paradores Nacionales, **Raquel Sánchez**; el presidente de Castilla-La Mancha, **Emiliano García-Page**, y el presidente de las Cortes de Castilla-La Mancha, **Pablo Bellido**, entre otras autoridades.

Sin embargo, las fuertes tormentas y granizo que cayeron el 29 de agosto ocasionaron tales daños y desperfectos en el edificio que obligaron a retrasar los planes de apertura y anular las reservas que había. Todavía permanece cerrado.

La inversión total en el parador ha ascendido a más de 22 millones de euros. La finalización de las obras llegaba 18 años después de que se anunciara por primera vez por parte del Gobierno de **José Luis Rodríguez Zapatero** en 2006, tras el gran incendio de julio de 2005.

17 MENORES SAHARAUIS PASARON EL VERANO EN GUADALAJARA

El 5 de julio llegaron a Guadalajara 17 niños y niñas saharauis que pasarían el verano, hasta el 5 de septiembre, con familias de

acogida alcarreñas, dentro del programa solidario Vacaciones en Paz 2024, que se puso en marcha mediados los 80, organizado por la Asociación de Amigos del Pueblo Saharaui de Guadalajara.

Esta iniciativa permite a los participantes distanciarse temporalmente de las duras condiciones de los campamentos de refugiados del desierto argelino de Tinduf donde viven, de las carencias que soportan y de las temperaturas extremas del verano. Además, aprovechan para aprender o reforzar su español, reponerse nutricionalmente, pasar un chequeo médico, y, sobre todo, se siembra en ellos la cultura de paz.

LA JUNTA REFORZÓ EL CONTROL DE VEHÍCULOS EN EL PARQUE DEL ALTO TAJO

El control de accesos al Parque Natural del Alto Tajo se intensificó desde junio y durante el mes de agosto, debido a la gran afluencia de visitantes. Y para aparcar en algunos puntos del cañón del Tajo se hizo necesaria la reserva de plaza. Este año, como novedad, el municipio de Taravilla se incorporó a este sistema, que se venía aplicando ya en áreas recreativas de Peñalén y Zaorejas.

Asimismo, se mejoró la señalización de aparcamientos y normas de comportamiento en las zonas de baño más concurridas de Peralejos de las Truchas, Ocentejo y Valtablado del Río, delimitando aparcamientos, señalizando zonas de estancia y se reforzó, además, la labor de vigilancia con agentes medioambientales y Guardia Civil.

GRAN PARTICIPACIÓN EN LOS FESTIVALES MEDIEVALES DE HITA Y SIGÜENZA

El Festival Medieval de Hita, declarado Fiesta de Interés Turístico Nacional y Bien de Interés Cultural (BIC), celebró su 62ª edición con un programa que incluía una treintena de actividades, entre las que destacaron el torneo medieval nocturno en el palenque y la representación de la obra "Las Cuitas del Buen Amor", con Manuel Galiana. Más de 10.000 personas pasaron por la localidad durante estos días en una edición que estrenó la Cátedra Arcipreste de Hita, fruto de la colaboración entre la Diputación provincial y la Universidad de Alcalá.

Otra cita imprescindible durante el mes de julio fueron las Jornadas Medievales de Sigüenza, que celebraron su 25º edición y estrenaron el reconocimiento como Fiesta de Interés Turístico Regional. Cerca de 25.000 personas, según la estimación municipal, pasaron por la ciudad para disfrutar de unas jornadas que recrean los hechos acaecidos en el siglo XIV y para las que el Ayuntamiento y la Asociación Medieval Seguntina prepararon un programa con cerca de 40 actividades.

MANCOMUNIDAD VEGA DEL HENARES FIRMÓ 27 CONVENIOS DEPORTIVOS

La Mancomunidad Vega del Henares firmó 27 convenios de patrocinio con otros tantos clubes y asociaciones deportivas de los municipios mancomunados con el objetivo de promocionar el deporte de competición en sus nueve municipios e impulsar el espíritu comunitario bajo la marca Vega del Henares.

Con la firma de estos convenios, cuya cuantía económica ascendía a 90.000 euros, la entidad se comprometió a apoyar financieramente parte de los gastos corrientes y de funcionamiento que los clubes y asociaciones deportivas tienen que asumir en cada temporada. Por su parte, los clubes y asociaciones deportivas beneficiarias se obligaban a incluir el logotipo de la mancomunidad en sus indumentarias oficiales, incluyendo uniformes de competición y entrenamiento, así como en todos los materiales promocionales y carteles de eventos deportivos.

1,5 MILLONES PARA EL CENTRO DE INTERPRETACIÓN APÍCOLA DE PASTRANA

El Ayuntamiento de Pastrana recibió con gran satisfacción una buena noticia: la llegada de 1.492.800 euros para financiar el centro de interpretación de la miel y museo apícola Las Mieles del Convento, en el convento de San Francisco. Una ayuda enmarcada en el Programa de Mejora de la Competitividad y de Dinamización del Patrimonio Histórico con uso turístico del Gobierno central. El ministro de Industria y Turismo, **Jordi Hereu**, anunció la publicación de las resoluciones provisionales de esta línea de subvenciones, y en noviembre fueron confirmadas.

Esta inversión completará la recuperación de este edificio emblemático de Pastrana que se iniciaba en 2018.

SIGÜENZA, CIUDAD ADMINISTRATIVA

El consejero de Hacienda, Administraciones Públicas y Transformación Digital, **Juan Alfonso Ruiz Molina**, anunció, durante una visita a Sigüenza, que el nuevo edificio de usos múltiples, en la antigua Escuela-Hogar Nuestra Señora de la Estrella, estaría listo a finales de 2024. Las obras, en las que se han invertido 3,5 millones de euros, estaban acabadas a falta del equipamiento.

La transformación de este edificio en un centro administrativo permite unificar las principales dependencias de la Junta en

La Mancomunidad Vega del Henares destinó 90.000 euros a la promoción del deporte en los municipios mancomunados a través de 27 convenios de colaboración. Foto: MVH.

El concierto de Rozalén fue el plato fuerte de un amplio programa con el que Brihuega celebró el mes de la floración de la lavanda. Foto: Auge Marketing.

Sigüenza. Acogerán, entre otras, una Oficina de Empleo, la Unidad de Agentes Medioambientales de zona, la Oficina Comarcal Agraria (OCA), el Distrito de Salud Pública o la Oficina de Información y Registro, lo que convertirá a la Ciudad del Doncel en una pequeña *"ciudad administrativa"*, tal y como destacó el consejero. Empleará a más de 50 trabajadores.

ROZALÉN EMOCIONÓ EN MEDIO DE LOS CAMPOS DE LAVANDA DE BRIHUEGA

Brihuega se llenó de actividad durante todo el mes de julio con motivo de la floración de la lavanda, que como cada año atrajo a miles de visitantes. El Ayuntamiento organizó un completo programa de ocio que incluía, entre otras cosas, visitas guiadas a los campos de lavanda, varios conciertos, talleres temáticos, el tradicional Mercado de la Lavanda y el concurso de engalanamiento, gracias al cual calles y plazas se visten de morado.

También se celebró el Festival de la Lavanda, organizado por la Asociación Cultural de la Lavanda. En esta, su décima edición, los artistas invitados fueron Rozalén, que emocionó con su "Puerta violeta", y Maldita Nerea. Ambos agotaron rápidamente las entradas, limitadas a 2.000 en cada concierto, para no perder ese carácter especial e íntimo que los hace únicos.

Durante la presentación de todas estas actividades, el alcalde briocense, **Luis Viejo**, puso de relieve que la localidad contará con el primer Museo del Perfume de España y con un centro de interpretación de aromáticas.

UN INCENDIO AMENAZÓ EL CASINO CLUB DE CAMPO Y OTRO PEÑA HUEVA

Un incendio en las proximidades del Casino Club de Campo de la capital hizo temer por estas instalaciones ya que las llamas llegaron muy cerca, prácticamente lo rodearon. El fuego se declaró en la tarde del día 17, en una zona de rastrojo y monte bajo, y quedó controlado en pocas horas, aunque no se

Usman Garuba, el internacional criado en Azuqueca de Henares, disputó su primer partido en una pista guadalajareña. Foto: FEB.

declaró extinguido hasta tres días después.

La intervención de los equipos de extinción fue rápida. En un primer momento trabajaron hasta cinco medios aéreos y 12 terrestres.

La Junta activó el nivel 1 por la proximidad de la N-320 y el Hospital y la posible afección de humo. La densa columna de humo era visible desde los municipios próximos y la A2, incluso en la capital se pudo percibir su intenso olor.

Dos semanas después, el día 31, otro incendio amenazó el paraje de Peña Hueva, también en la capital. Se declaró de madrugada entre los términos de Taracena e Iriépal, con tres focos. Según las primeras estimaciones, afectó a unas 60 hectáreas de rastrojo y monte bajo.

UAH Y JUNTA FIRMARON UN CONVENIO SOBRE MEMORIA DEMOCRÁTICA

La Universidad de Alcalá y la Junta de Comunidades de Castilla-La Mancha firmaron un convenio para el desarrollo de proyectos de Memoria Democrática en Castilla-La Mancha, con el objetivo de impulsar, a través del Vicerrectorado del Campus de Guadalajara, investigaciones sobre los hechos ocurridos durante la Guerra Civil y la Dictadura franquista en la provincia de Guadalajara.

Los cuatro proyectos a desarrollar giran en torno a dos líneas de actuación: por un lado, la localización, exhumación e identificación de personas desaparecidas, que incluye la elaboración de un mapa provincial de fosas, del que Guadalajara aún carece; y por otro, actividades de divulgación, de investigación y de dignificación de los lugares de memoria. El convenio contó con una dotación de 25.100 euros para el curso 2023/24.

LA JUNTA AUTORIZÓ 37 NUEVAS LICENCIAS DE FARMACIAS

El Gobierno de Castilla-La Mancha otorgó 104 nuevas licencias para la apertura de farmacias en toda la región, que contaba ya con 1.255. 37 de ellas correspondían a la provincia de Guadalajara, con la siguiente distribución: una nueva oficina en los municipios de Torrejón del Rey, Galápagos, Pioz, Villanueva de Alcorón, Almonacid de Zorita y Yunquera de Henares; dos para Villanueva de la Torre, Cabanillas del Campo, Marchamalo y Yebes; cuatro para El Casar; para Guadalajara y Alovera el Gobierno autorizó cinco nuevas licencias y seis para Azuqueca.

Según destacó la portavoz del Gobierno regional, **Esther Padilla**, la mayor parte de las nuevas oficinas de farmacia se ubicarían en las zonas de más expansión y crecimiento de la región y también, en menor medida, en zonas urbanas y rurales escasamente pobladas e intermedias. El anterior concurso llevado a cabo en la región fue en 2007.

PRIMER PARTIDO DE GARUBA COMO INTERNACIONAL EN GUADALAJARA, CONTRA ARGENTINA

La Selección masculina de baloncesto se enfrentó el viernes 19 de julio a la argentina en el Palacio Multiusos de Guadalajara, en el que fue el penúltimo partido de los pupilos de **Sergio Scariolo** antes de ir a los Juegos Olímpicos de París, donde España quedó eliminada en la fase de grupos.

Era la primera vez que el azudense **Usman Garuba**, jugaba como internacional en la provincia y su actuación superó las expectativas, con un tapón a **Facundo Campazzo** en los instantes finales que resultó clave para la victoria, (76-72). Los casi 4.500 espectadores que llenaron el Multiusos disfrutaron de un amistoso España-Argentina con todos los alicientes de un gran encuentro.

LAS PLAZAS PRIM Y SAN ESTEBAN ABRIERON TRAS SU RENOVACIÓN INTEGRAL

Las céntricas plazas de General Prim y San Esteban, ubicadas en el casco histórico de la capital, abrieron al público tras seis meses de obras que culminaron con su remodelación integral y supusieron una inversión de más de un millón de euros: 440.000 procedentes de los Fondos Europeos Next Generation y unos 690.000 del Ayuntamiento.

Al acto de inauguración acudió la delegada del Gobierno, **Milagros Tolón**, además de la alcaldesa, **Ana Guarinos**, y miembros de la Corporación municipal.

De esta forma y tras meses de molestias, la hostelería recuperó un espacio vital para sus negocios y con un diseño totalmente renovado, con nuevo pavimento de colores cálidos, pérgolas en ambas plazas, zona infantil en la de Prim y nuevo arbolado, puesto

que muchos de los antiguos árboles fueron talados.

SERGIO INGLÉS, GANADOR DEL OPEN TENIS BASF CIUDAD DE GUADALAJARA

El Club Nuevo Tenis de Guadalajara cerraba curso con el XXVIII Open de Tenis BASF Ciudad de Guadalajara Memorial Nacho Estrada, que se celebró entre los días 1 y 7 de julio en la Ciudad de la Raqueta de la capital, y en el que participaron un centenar de personas entre todas las categorías.

El ganador absoluto del torneo en categoría masculina fue **Sergio Inglés**, que venció en la final a **Sergio Dávila**. El campeón absoluto social masculino fue **José Miguel Domingo**, mientras que el campeón del cuadro de consolación en esta misma categoría fue **Pelayo Fernández**. **Eduardo Maseda** ganó en la categoría veteranos +35 masculino, **Nicolás Ruiz** se hizo con el primer puesto en el junior social masculino, y **Laura Domingo** hizo lo propio en la categoría femenina.

EL PRESIDENTE DE LA DIPUTACIÓN HIZO BALANCE POSITIVO DEL PRIMER AÑO DE MANDATO

José Luis Vega hizo balance del primer año de su segundo mandato como presidente de la Diputación, del que destacó el incremento de las inversiones, la puesta en marcha de nuevos proyectos, algunos pioneros en España, y el mantenimiento y consolidación de todas las iniciativas novedosas de la pasada legislatura que "*ha aumentado la utilidad de la institución para todos los pueblos, especialmente los más pequeños y las zonas rurales de la provincia*".

Por otro lado, el pleno de la Diputación de Guadalajara aprobó el día 19 una modificación de crédito por la que el presupuesto de 2024 aumentó en 2.560.226,64 euros, destinados a cinco importantes actuaciones para el conjunto de la provincia en materia de carreteras, empleo, turismo, cultura y deportes. Así, se incrementó en 1.100.500 euros la inversión para mantenimiento y mejora de carreteras provinciales.

INCENDIO COMPLICADO EN EL PARQUE DE LA SIERRA NORTE

Un incendio declarado el viernes 26 en Cantalojas mantuvo en vilo a la comarca durante varios días. Las dificultades de acceso a la zona, el paraje conocido como Alto de la Escaleruela, condicionaron el trabajo de los equipos de extinción, que se prolongó por más de dos semanas. Un total de 40 medios, 14 de ellos aéreos y 25 terrestres, y 194 personas trabajaron en estas tareas.

Aunque se encontraba en el parque natural de la Sierra Norte, no hubo riesgo de que saltara al Hayedo de la Tejera Negra.

Un rayo fue la causa del fuego, que arrasó unas 50 hectáreas de brezo de alta montaña, entre los valles de los ríos Zarzas y Lillas.

OTROS TITULARES

- Finalizó la primera fase de consolidación del Poblado de Villaflores y se anunció una segunda.

- Comenzó la 7ª edición del programa de apoyo a emprendedores de CEOE.

- El gusano Helicoverpa Armigera amenazó la cosecha nacional de lavanda.

- La Guardia Civil de Guadalajara se reforzó con 122 efectivos.

- Éxito del concierto de Mikel Erentxun en Cogolludo, con más de 3.000 espectadores.

- La Unión Europea registró la nueva Indicación Geográfica Protegida Espárrago Verde de Guadalajara.

- Cerca de 4.000 personas disfrutaron de Arbancón a la luz de las velas.

- El reloj del ayuntamiento de Guadalajara se paró para evitar el colapso de la torre.

- El Ayuntamiento de la capital no exhibió la bandera LGTBI en el Orgullo, sí alumbró la fachada con sus colores el 28 de junio.

Un centenar de personas participaron en el XXVIII Open de Tenis BASF Ciudad de Guadalajara Memorial Nacho Estrada, organizado por el Club Nuevo Tenis de Guadalajara. Foto: Rafael Martín.

AGOSTO 2024

UNA DANA PROVOCÓ CORTES DE CARRETERAS Y CIENTOS DE INCIDENTES EN TODA LA PROVINCIA

Una potente DANA pasó el último fin de semana de agosto por la provincia de Guadalajara provocando hasta 165 incidentes, entre ellos inundaciones, falta de suministro eléctrico, caídas de árboles, desprendimientos y cortes de algunas carreteras. También hubo que suspender temporalmente el Festival Gigante, en la capital, los actos de apertura de las fiestas en Molina, y se canceló la inauguración del parador, que también sufrió daños. Los municipios desde los que se comunicó un mayor número de incidentes fueron Guadalajara con 78, Cabanillas del Campo con 40, y Molina de Aragón con 15.

El desbordamiento de un arroyo provocó la inundación y corte de la carretera GU-964, en la entrada a la localidad de Checa desde Prados Redondos. También la carretera CM-2005 quedó cortada en la localidad de Brihuega por desprendimientos.

Los bomberos del CEIS y las brigadas de la Diputación Provincial tuvieron que intervenir en la limpieza de vías, achiques, etc. en varios pueblos de toda la provincia, desde la comarca de Molina, pasando por La Alcarria y la Sierra Norte.

HALLADO UN CADÁVER EN EL RÍO HENARES A SU PASO POR LA CAPITAL

Un cadáver fue hallado en el río Henares a su paso por la capital, a la altura de la calle Lepanto, al lado de una nave, tras el aviso al 112 de un ciudadano que pasaba por la zona. El cuerpo fue rescatado por los bomberos. Debido al avanzado estado de descomposición, no se pudo determinar en un primer momento si se trataba de un hombre o una mujer. Los restos fueron trasladados al Instituto de Medicina Legal y Ciencias Forenses de Guadalajara. Tras los análisis efectuados, se determinó que correspondían a un varón de 37 años. El informe forense apuntaba como causa de la muerte un accidente fortuito y descartaba cualquier indicio criminal.

DIPUTACIÓN APOYA A LOS ARQUITECTOS PARA RECREAR 49 CASTILLOS EN 3D

La Diputación de Guadalajara y la demarcación provincial del Colegio Oficial de Arquitectos de Castilla-La Mancha (Coacmgu) dieron continuidad a su colaboración en el proyecto de estudio y difusión de los castillos de la provincia, iniciado en 2023. Para ello se aprobó un nuevo convenio dotado con 90.400 euros, aportando la Diputación 72.000 euros y el Coacmgu 18.400. Este año, la actividad a desarrollar se fijó en al menos 20 castillos y fortificaciones.

El objetivo final del proyecto, que se desarrolla por fases, es el levantamiento fotogramétrico para la reconstrucción en 3D y obtención de planimetría de un total de 49 castillos, los que, por su valor histórico y patrimonial y su estado de conservación, se consideran de mayor relevancia.

LA SELECCIÓN MASCULINA DE BALONCESTO EN SILLA DE RUEDAS SE PREPARÓ EN GUADALAJARA PARA LOS JUEGOS OLÍMPICOS DE PARÍS

Antes de viajar a París para participar en los Juegos Paralímpicos, la Selección Española Absoluta de Baloncesto en Silla de Ruedas se concentró en el Palacio Multiusos de Guadalajara para ultimar su preparación física.

La alcaldesa de Guadalajara, **Ana Guarinos**, junto al presidente de la Federación Española de Deportes de Personas con Discapacidad Física (FEDDF), **Enrique Álvarez**, visitaron a los doce jugadores y cuerpo técnico de este equipo que dirige el seleccionador, **Abraham Carrión**. La alcaldesa deseó suerte a los jugadores y anunció que la capital

Las lluvias torrenciales ocasionaron numerosas incidencias en toda la provincia. El río Henares se desbordó a su paso por la capital, donde cayeron más de 54 mm de precipitación acumulada. Foto: Eduardo Bonilla.

tendría su propio trofeo, el Trofeo Ciudad de Guadalajara de baloncesto en silla de ruedas. Se celebró el 23 de septiembre, dentro de la Semana de la Movilidad, y enfrentó a dos de los mejores equipos de España y de Europa, el Amiab Albacete y el CD Ilunión (75-74). De aquí salió un nuevo anuncio: El Palacio Multiusos de Guadalajara será la sede de la 47ª Copa del Rey de Baloncesto en Silla de Ruedas (21 al 23 de febrero de 2025).

DOS FALLECIDOS POR ASTA DE TORO EN EL CASAR EN APENAS 15 DÍAS

Un hombre de 51 años falleció tras ser corneado por un toro en Mesones, pedanía de El Casar, cuando participaba en un encierro organizado con motivo de las fiestas patronales.

El fallecido se encontraba subido a una talanquera de la que se resbaló y fue embestido por un toro. Los corredores trataron de auxiliarle y le trasladaron hasta la ambulancia donde los servicios de emergencia no pudieron hacer nada más que certificar su muerte.Se trataba de **Rafael Nicolás Palomar**, gran aficionado taurino, natural de El Casar, al que todo el mundo conocía.

Pocas semanas después, el 7 de septiembre, un joven de 20 años fallecía también al ser corneado por un toro en un encierro en El Casar con motivo de las fiestas.

En ambos casos, el Ayuntamiento decretó tres días de luto y suspendió los festejos.

PEDRO SOLÍS PREESTRENÓ BÚFALO KIDS EN GUADALAJARA

Un día antes de que llegar a los cines, **Pedro Solís** preestrenó su última película de animación, *Buffalo Kids*, en Guadalajara, en un acto al que asistieron, entre otras autoridades, la consejera de Igualdad, **Sara Simón**; el viceconsejero de Administración Local, **Eusebio Robles**, y la alcaldesa de Guadalajara, **Ana Guarinos**. *"Jugar en casa es algo que me encanta. Y estrenar la película aquí en los multicines para mí es algo muy, muy, muy especial"*, dijo Solís con emoción.

Buffalo Kids es una divertida y emocionante aventura por el salvaje oeste inspirada en los hijos de Solís, que es coodirector junto a **Juan Jesús García Galocha**, que también le acompañó en la dirección de Momias.

ATENCIÓN PRIMARIA RENOVÓ LA FLOTA DE VEHÍCULOS

El Gobierno regional dotó a los puntos de atención urgente de Atención Primaria de la provincia de Guadalajara de nuevos vehículos con el fin de garantizar una adecuada prestación en la atención a los avisos urgentes por parte de los equipos de Atención Primaria.

El Servicio de Salud de Castilla-La Mancha (Sescam) adquirió 32 vehículos, en concreto 15 todoterrenos y 17 turismos de tamaño mediano, de los cuales dos fueron para los desplazamientos de los profesionales de la Unidad de Cuidados Paliativos de Guadalajara. Los vehículos se asignaron en función de la orografía de cada zona, el tipo de vías y la climatología.

DECLARARON APTAS PARA EL BAÑO SIETE ZONAS EN ESPACIOS NATURALES

La Dirección General de Salud Pública, dependiente de la Consejería de Sanidad, declaró, en base a la calidad de sus aguas, aptas para el baño siete zonas en distintos espacios naturales de la provincia. En el embalse de Entrepeñas estaba permitido el baño en la zona del viaducto de Alocén, en la Vega de Durón y en el dique de Pareja; en el de Alcorlo, en el Termino de la Toba (la Playa); en el de Bolarque, en la playa de Bolarque (Almonacid de Zorita); en el embalse de Pálmaces de Jadraque y en el puente de San Pedro del río Tajo (Zaorejas). La zona del Empalme de Trillo, también en el río Tajo, no tenía, como en años anteriores, la calificación de apta para el baño.

La vigilancia de estos espacios se realiza de manera periódica durante el verano y está basada fundamentalmente en la inspección ocular de la playa y el agua, así como la toma

La Fiesta Ganchera recrea el antiguo oficio de transportar los troncos por el río Tajo. Foto: Rafael Martín.

de muestras del agua de las zonas de baño para comprobar su calidad.

EL ENCIERRO DE BRIHUEGA FUE MULTITUDINARIO Y TRANQUILO

El tradicional encierro por el campo de Brihuega del 16 de agosto finalizó con tres toros encerrados en el corral de la iglesia de San Felipe de madrugada, como manda la tradición. Pero el cuarto tuvo que ser sacrificado sobre las cuatro y media de la madrugada. Los astados, dos negros y dos castaños del hierro de la divisa charra de El Pilar, fueron adquiridos en la finca Campos Taurinos, de Ciruelas.

El festejo, que comenzó con media hora de retraso, estuvo marcado por la gran afluencia de público durante toda la jornada. El encierro por el campo fue uno de los más tranquilos de los últimos años sin incidentes graves. El puesto de Cruz Roja atendió caídas, golpes, etc. No obstante, destacó la aparatosa cogida que sufrió un caballista, que sufrió un fuerte golpe.

CONCLUYERON LAS OBRAS DE MEJORA EN CINCO CARRETERAS EN LAS QUE LA DIPUTACIÓN INVIRTIÓ 2.851.522 EUROS

La Diputación de Guadalajara concluyó durante los últimos meses las obras de acondicionamiento y mejora de cinco carreteras de la red provincial, en las que el Servicio de Infraestructuras de la institución provincial invirtió 2.851.522 euros. Las actuaciones se realizaron en las vías que dan acceso a las localidades de Abánades, Atanzón, Riba de Saelices, Valdesaz (pedanía de Brihuega) y la Yunta. Los trazados de estas cinco carreteras de la red provincial suman un total de 96,02 kilómetros.

Los trabajos consistieron en mejoras de pavimentación, señalización vertical y horizontal y trazado de guardarraíles, con el objetivo de mejorar la seguridad en la circulación por estas calzadas.

TARAVILLA EJERCIÓ DE ANFITRIONA DE LA XXVIII FIESTA GANCHERA

Taravilla acogió la XXVIII edición de la Fiesta Ganchera del Alto Tajo, un evento que cuenta con varios reconocimientos -Fiesta de Interés Turístico Regional desde 2008, Bien de Interés Cultural, y Patrimonio Inmaterial de la Humanidad de la Unesco-, y está organizada por la Asociación de Municipios Gancheros del Alto Tajo: Peralejos de las Truchas, Taravilla, Poveda de la Sierra, Peñalén y Zaorejas.

Los actos comenzaron el viernes 30 con la proyección del documental "La Tierra Adentro" del cineasta **Mario de Benito**, pero el día fuerte fue el sábado, cuando tuvo lugar la recreación de la tirada y posterior saca de troncos del río como se hacía antiguamente. La música de los dulzaineros, juegos populares, degustación de dulces y aguardiente, exhibiciones de corta de troncos y actuaciones de un grupo de folk completaron la jornada.

JORNADAS DE PUERTAS ABIERTAS EN LAS EXCAVACIONES ARQUEOLÓGICAS DE DRIEBES Y TAMAJÓN

El yacimiento arqueológico de Caraca, situado en Driebes comenzó la octava campaña consecutiva de excavaciones arqueológicas, que en esta ocasión se centraron en la necrópolis de época visigoda, cercana a la ciudad romana. Unos trabajos que cobraron especial interés por la reciente declaración (en enero) de Bien de Interés Cultural, con la categoría de Zona Arqueológica, del yacimiento, conocido como del Cerro de la Virgen de la Muela y su área arqueológica. Dentro de esta campaña se celebró una jornada de puertas abiertas.

También en el yacimiento arqueológico del Abrigo de la Malia, en Tamajón, tuvo lugar una jornada de puertas abiertas en la que los visitantes pudieron conocer los vestigios de la ocupación del Homo sapiens en el corazón de la península Ibérica.

LA JCCM PREPARA LA VUELTA AL COLE CON NUEVAS INVERSIONES Y PROGRAMAS

El Gobierno de Castilla-La Mancha anunció la puesta en marcha de cinco nuevas Aulas de Emprendimiento y dos más de Tecnología Aplicada para alumnado de Formación Profesional en Guadalajara para el curso 2024/25, con lo que serían ya 24 los espacios de este tipo en la provincia desde el año 2021.

Por otro lado, el Gobierno regional aprobó la concesión de 533.750 euros en subvenciones para el mantenimiento y funcionamiento de las escuelas infantiles de 15 municipios de la provincia que cuentan con menos de 2.000 habitantes. Unas ayudas que formaban parte de la primera fase del programa "+Escuela CLM", que contemplaba la gratuidad de plazas en la etapa de 2 a 3 años a partir del próximo curso escolar 2024-2025.

La lluvia puso en jaque al Festival Gigante, pero pudo continuar con éxito durante la jornada del sábado. Foto: Rafael Martín.

Además, dentro de las obras de reforma, adecuación y mejora que se acometían en los centros educativos aprovechando las vacaciones estivales, el delegado de Educación Cultura y Deportes, **Ángel Fernández-Montes**, visitó las que se estaban realizando en el Centro de Educación Especial Virgen del Amparo por importe de 63.000 euros, y que supondrían importantes mejoras en pavimentos, puertas y rampas.

EL FESTIVAL GIGANTE SOBREVIVIÓ CON ÉXITO A LAS LLUVIAS

Tras cuatro años en Alcalá de Henares, el Festival Gigante volvió, en su décima edición, a sus orígenes, a las pistas de la Fuente de la Niña, de la capital alcarreña. Desde el jueves 29 y hasta el sábado 31, más de 20.000 personas disfrutaron de un excelente cartel musical que dejó la despedida de los escenarios de Niños Mutantes y Rayden y el regreso de Dorian, además de las actuaciones de The Vaccines, Iván Ferreiro o Xoel López, entre otros muchos artistas; el toque castellanomanchego lo pusieron Karmento y Ojete Calor.

Al margen de lo puramente musical, dos hechos marcaron esta edición. La lluvia torrencial que cayó el viernes en mitad de la actuación de Rayden obligó a evacuar a los asistentes e hizo temer por la continuidad del festival. Finalmente, el sábado se pudo reanudar y todo se desarrolló con normalidad.

En el plano político, el empeño del equipo municipal de Gobierno por recuperar esta cita desencadenó las críticas de la oposición por las dudas sobre el coste que esto supondría para las arcas municipales y la falta de transparencia al respecto.

GUADALAJARA SE SINTIÓ CAMPEONA OLÍMPICA CON EL MOLINÉS ALEJANDRO ITURBE

Jordan Díaz, atleta que vive y entrena en Guadalajara a las órdenes de **Iván Pedroso**, se proclamó campeón olímpico de triple salto en los Juegos Olímpicos de París. El español fue el mejor de la prueba, de hecho,

su primer salto fue el que le acabó dando la medalla de oro. Un 17.86 que no superó nadie más. Su compañera de equipo, **Ana Peleteiro**, no tuvo igual suerte.

También el portero de la selección española de fútbol, que logró el oro olímpico, tiene origen molinés pese a su apellido vasco. **Alejandro Iturbe** se colgó la medalla. Iturbe es portero titular del Atlético B en Primera RFEF, también asiduo en las inferiores de la Selección desde que debutará con la Sub-17 en 2019. Siempre ha estado en la sombra de otros en La Rojita, como ha ocurrido en la Olímpica, siendo el suplente de **Arnau Tenas**. Aun así, pudo debutar en estos Juegos Olímpicos, en un partido revolución en el que Denia hizo hasta diez cambios y puso en bajo palos a Iturbe en la fase de grupos ante Egipto. En la selección también jugó **Pablo Barrios**, jugador del Atlético de Madrid que tiene una vinculación muy directa con Maranchón.

CELTAS CORTOS TRIUNFÓ EN SACEDÓN ANTE MILES DE PERSONAS

Miles de personas de todas las edades disfrutaron en la explanada del Paseo Marítimo de Sacedón con la actuación del mítico grupo vallisoletano, Celtas Cortos, uno de los seis conciertos gratuitos que Diputación trajo a la provincia dentro de la programación "Conciertos con encanto". Canciones de siempre y de su nuevo álbum hicieron vibrar a una multitud ansiosa por corear "Tranquilo majete", "Tú eres el mejor" o "Cuéntame un cuento". Esta última puso el punto y final a un concierto mítico, tras el cual la banda local Caso Perdido continuó la fiesta a ritmo de rock, hasta bien entrada la madrugada.

Dentro de este programa de la Diputación provincial, se encontraban también los conciertos de La Guardia en Illana, Mikel Erentxun en Cogolludo, Los de Marras en Corduente, y La Pegatina y Mago de Oz en Mondéjar coincidiendo con la celebración del Día de la Provincia.

ENTRÓ EN SU FASE FINAL EL ESTUDIO DE OLOR A VAINILLA PARA AHUYENTAR AL LOBO DEL GANADO EN LA SIERRA NORTE

Entraba en su fase final un proyecto piloto cuyo objetivo es el de desarrollar estrategias que reduzcan los daños del lobo a la ganadería extensiva de la Sierra Norte de Guadalajara.

Con este estudio, auspiciado por el Gobierno de Castilla-La Mancha con fondos europeos y en el que participa personal del CSIC y el Instituto de Investigación de Recursos Cinegéticos (IREC), se trata de generar repulsión del lobo hacia la carne del ganado.

En colaboración con los ganaderos y aprovechando los saneamientos que se les realiza a las vacas un par de veces al año, se roció el ganado ovino con la esencia de vainilla y se colocó collares a las vacas impregnados también de este olor. Los resultados de este estudio estaban siendo divulgados en seminarios y congresos.

LA X MUESTRA MUJERES EN EL ARTE RECALA EN EL MUSEO DE GUADALAJARA

El Museo de Guadalajara acogió la Muestra Mujeres en el Arte Amalia Avia, una iniciativa del Instituto de la Mujer de Castilla-La Mancha creada con el objetivo de reconocer la trayectoria de las artistas de la región y proporcionar un espacio donde puedan compartir su experiencia y talento con el público. Entre las 23 obras expuestas, de disciplinas como la pintura, la escultura y otras formas artísticas, se incluían las ganadoras de los X Premios Amalia Avia, certamen al que se presentaron un total de 125 obras.

En el acto de inauguración participaron la directora del Instituto de la Mujer, **Lourdes Luna**, y el presidente de las Cortes de Castilla-La Mancha, **Pablo Bellido**, entre otras autoridades provinciales y locales.

OTROS TITULARES

- Sindicatos denunciaron la falta de carteros en Correos en verano.

- El Campeonato Interpueblos de Natación alcanzó las 2.540 personas participantes en su XXXV edición.

- Villanueva de la Torre disfrutó de su paso por el concurso de TVE El Grand Prix del Verano.

- Emilio Gutiérrez Caba fue nombrado hijo adoptivo de Centenera.

- El guadalajareño Rodrigo Molina, medalla de plata en las Olimpiadas de Geología en Pekín.

- Los dos centros de Telepizza en Guadalajara cerraron por la *"mala gestión"* de Acoplaza Restauración, según UGT.

- Eva Clemente, campeona del mundo de tiro olímpico en el 42º Campeonato del Mundo de Foso Universal.

- Éxito de convocatoria en la II exposición de artistas de Sacedón, con 42 obras de 14 vecinos y vecinas.

La X Muestra Mujeres en el Arte se pudo visitar en el Museo de Guadalajara, en el Palacio del Infantado. Foto: JCCM.

SEPTIEMBRE 2024

Los alumnos del colegio azudense Maestra Plácida dieron un caluroso homenaje a la reina Letizia. Foto: Pepe Zamora.

LA REINA LETIZIA INAUGURÓ EL CURSO ESCOLAR EN AZUQUECA

La reina **Letizia** inauguró el curso escolar 2023-2024 en el Colegio de Educación Infantil y Primaria Maestra Plácida Herranz de Azuqueca de Henares. Miembros de la Casa de Asturias de Azuqueca la recibieron coreando la canción Asturias, de **Víctor Manuel** y luego visitó el centro educativo, acompañada por el presidente regional, **Emiliano García-Page**, y la ministra de Educación, **Pilar Alegría**, entre otras autoridades.

El curso arrancó en la provincia el día 10 con un total 51.863 alumnos y 4.225 docentes. Entre las novedades, destacó la puesta en marcha del banco de libros, el programa "+Escuela CLM", y la reapertura de dos aulas rurales: las de Hita y Escariche.

También comenzó con una huelga del profesorado que reivindicaba mejoras en las condiciones laborales y educativas, reducción de la carga lectiva y de la burocracia.

275 HECTÓMETROS SE TRASVASARON AL LEVANTE

El año hidrológico en los embalses de Entrepeñas y Buendía se cerró, el 30 de septiembre, con una lámina de agua por encima de los 1.000 hectómetros cúbicos, lo que no se veía en mucho tiempo. *"Acabamos de terminar el verano con cifras récord en el sector servicios, algo que, además, luego es vital para mantener la economía de nuestros pueblos para todo el año"*, afirmaba **Borja Castro**, presidente de la Asociación de Municipios Ribereños. Todo ello, a pesar de los 275 hectómetros cúbicos de agua trasvasados al Levante en el año hidrológico.

La asociación seguía reclamando un cambio urgente de las reglas de explotación del trasvase.

FERNANDO CARRO Y MARTA PÉREZ, CAMPEONES DE LA XXIV MILLA URBANA

La Milla Urbana, uno de los actos estrella de la programación deportiva de las Ferias de Guadalajara, que cumplía 24 ediciones, volvió a congregar a numeroso público en el recorrido del céntrico paseo del Doctor Fernández Iparraguirre. Organizado por el Club Atletismo Unión Guadalajara (CAUG), la jornada contó con varias pruebas. Desde una inclusiva con la que se abría la tarde, hasta otra para velocistas, las siempre simpáticas carreras para los pequeños y, por último, la milla popular. Sin opción a la sorpresa, en categoría masculina, el gran favorito, **Fernando Carro**, con doble presencia olímpica (Río de Janeiro y Tokyo), se llevó el primer puesto. En la milla femenina, **Marta Pérez** llegaba a Guadalajara después de haber logrado en París el récord de España de 1.500 y lo celebró entrando la primera. La fiesta del atletismo alcarreño contó con la presencia del campeón paralímpico **Dani Molina**.

"ARBANCÓN A LA LUZ DE LAS VELAS", MEJOR DESTINO TURÍSTICO DE CLM

La iniciativa "Arbancón a la luz de las velas" recibió el premio como Mejor Destino Turístico, en la categoría de Entidad Local, en la gala de los Premios de Turismo de Castilla-La Mancha que se celebró en la localidad de Cogolludo.

El alcalde de Arbancón, **Gonzalo Bravo**, recogió el galardón de manos del presidente de la Junta de Comunidades, **Emiliano García-Page**, y de la consejera de Economía, Empresas y Empleo, **Patricia Franco**, en un acto en el que estuvo arropado por muchos vecinos del pueblo. En su intervención, destacó que el premio *"reconoce el trabajo de todo un pueblo"*.

En Guadalajara se quedaron dos de los nueve premios otorgados en esta gala por el Gobierno regional: además del recogido por

Arbancón, también fue reconocida la empresa Alcarria Termal, en la categoría de Mejor Producto Turístico.

LA EXPOSICIÓN "20 AÑOS DEL 11M" LLEGÓ A AZUQUECA

El Centro de Ocio Río Henares, de Azuqueca de Henares, acogió, tras su paso por Madrid y Vitoria, la exposición "20 años del 11M. Memoria de dolor y solidaridad". Durante la inauguración, el alcalde, **Miguel Óscar Aparicio**, recordó que en el atentado murieron cinco azudenses que viajaban en los trenes y otros muchos resultaron heridos. *"No queremos ni debemos olvidar y, de ahí, el sentido, más que justificado, de esta exposición"*, dijo.

La muestra recopilaba 67 imágenes de la agencia EFE, organizadas en ocho apartados que recorrían desde los antecedentes, pasando por los atentados, las reacciones o el proceso judicial hasta la huella del terrorismo en Madrid.

LA FERIA DEL TOMATE LLEGÓ A DIEZ PUEBLOS

La Feria del Tomate Memorial Pablo Martín llegó, en su cuarta edición, a diez municipios entre los meses de agosto y septiembre: Cifuentes, Jadraque, Torija, Sacedón Uceda, Brihuega, Horche, Puebla de Valles, Chiloeches y Galápagos.

Bajo el lema "Tomate con sabor a tomate, tomate de huerto, tomate de siempre" nacía en 2021 la Feria del Tomate, un evento que ha ido creciendo poco a poco con gran popularidad dejando claro que en Guadalajara se cultivan tomates de toda clase y variedad y, además, buenos.

La Feria está organizada por la Asociación de Amigos del Tomate, en colaboración con la Diputación de Guadalajara, la Junta de Comunidades de Castilla-La Mancha, Fadeta y el periódico Nueva Alcarria.

LA VIRGEN DE LA ANTIGUA PROCESIONÓ A HOMBROS POR PRIMERA VEZ

Las Ferias y Fiestas de Guadalajara mantuvieron su modelo en el centro de la ciudad, concentrando atracciones, peñas y puestos de hostelería en el eje Concordia, San Roque, Adoratrices y Fuente de la Niña. En el apartado musical, destacó el concierto de Melendi, para el que se agotaron las entradas en pocos días, aunque tampoco decepcionaron Natos y Waor, Mago de Oz y Bustamante, este último gratuito en la plaza de España. El Ayuntamiento se propuso extender el uso del pañuelo morado como seña de identidad de las ferias, animando a vecinos y visitantes a llevarlo.

Por primera vez, la imagen de la Virgen de la Antigua salió portada a hombros en la procesión y volvió a la concatedral de Santa María para ser venerada, en lugar de ir a la iglesia del Fuerte de San Francisco, como en los últimos años.

El pregón institucional corrió a cargo de la teniente coronel al mando de la Comandancia de la Guardia Civil, **Cristina Moreno**, y el de peñas le correspondió a El Bizcocho Borracho. Los encierros estrenaron algunas novedades encaminadas, sobre todo, a mejorar la seguridad. Fueron unas ferias en las que no hubo que destacar incidentes señalados a pesar de los actos multitudinarios.

GUADALAJARA QUIERE PONER UN MINIBUS POR EL CASCO

El Ayuntamiento de Guadalajara presentó el nuevo pliego de condiciones para sacar a licitación el servicio de autobuses urbanos, cuyo contrato ya ha caducado. Entre las novedades se anunció la implementación de una nueva ruta, en minibús, que atravesará el centro por la Calle Mayor, además de otras cuatro nuevas líneas (una de ellas nocturna); la renovación y ampliación de la flota de ve-

La imagen de la Virgen de la Antigua salió portada a hombros por primera vez en su día grande y regresó a la concatedral de Santa María para ser venerada. Foto: Rafael Martín.

Más de 31.000 vecinos tuvieron que recurrir al agua embotellada hasta que se reestableció la calidad del suministro en baja. Foto: Rafael Martín.

hículos y las marquesinas, así como el servicio informático interno y nuevas cocheras. Todo ello llevará aparejada una subida del billete de autobús, pasando de 1,05 a 1,20 euros el sencillo.

La inversión necesaria fue valorada en 23,5 millones de euros. Se esperaba que la adjudicación del nuevo contrato, que le costará al Ayuntamiento una media de 5,6 millones al año, pueda estar lista para mediados del año 2025.

25 PUEBLOS DEL TAJUÑA SE QUEDARON SIN AGUA POTABLE

Más de 31.000 vecinos de 25 de los 35 pueblos pertenecientes a la Mancomunidad de Aguas del río Tajuña comenzaron el mes sin agua potable debido a las consecuencias de la DANA. Las fuertes lluvias arrastraron gran cantidad de barro y residuos hasta la planta potabilizadora que abastece a estos municipios e impidió el tratamiento correcto del agua desde la noche del sábado 31 de agosto. Los ramales de Chiloeches, Pozo de Guadalajara, Atanzón y Valfermoso de Tajuña fueron los más afectados; mientras que el menos afectado fue el de Pastrana.

La Diputación distribuyó agua en camiones cisterna y en garrafas; en total, cerca de dos millones de litros. 17 días después, y pese a que desde el día 9 el agua en alta de la estación de tratamiento ya era apta para el consumo, un total de 16 municipios seguían pendientes de los resultados de la analítica en baja. El día 20 eran ya sólo cuatro los pueblos a la espera de comprobar la calidad de su agua.

MÁS DE 7,5 MILLONES EN MEJORAS PARA EL PARADOR DE SIGÜENZA

La presidenta de Paradores Nacionales, **Raquel Sánchez,** anunció el cierre del Parador Nacional de Turismo para ser sometido a una reforma integral, que supondría una inversión superior a los 7,5 millones de euros. *"Una inversión ambiciosa pero necesaria, que nos va a permitir disfrutar de este pa-*

La Diputación quiso reconocer a personas e instituciones en el Día de la Provincia, celebrado en Mondéjar. Foto: Diputación de Guadalajara.

rador todavía más", subrayaba Sanchez, durante su visita a las instalaciones acompañada por la alcaldesa de Sigüenza, **María Jesús Merino**, entre otras autoridades. El cierre estaba previsto desde el 14 de octubre hasta abril de 2025.

Las obras iban encaminadas a mejorar la eficiencia energética y la confortabilidad, con la sustitución del sistema de las calderas, y la reforma integral de la cocina y de las habitaciones, suprimiendo barreras de accesibilidad.

LA DIPUTACIÓN CELEBRÓ EN MONDÉJAR EL DÍA DE LA PROVINCIA

La celebración del Día de la Provincia de Guadalajara 2024, organizado por la Diputación, tuvo lugar en Mondéjar, donde se llevaron a cabo diferentes actividades durante todo el fin de semana del 20 al 22 de septiembre, entre las que destacaron los conciertos de La Pegatina y Mago de Oz. En el acto institucional, que se celebró en la iglesia de Santa María Magdalena, se entregaron los reconocimientos y distinciones honoríficas. El presidente de la Diputación, **José Luis Vega**, subrayó que *"el Día de la Provincia es un acto para reconocer todo lo bueno que tiene nuestra tierra, crear germen social, generar economía"* y animar a *"sentirnos orgullosos y querernos como provincia porque eso nos hará más fuertes"*.

La Medalla de Oro de la Provincia fue para la Hermandad del Cristo del Calvario de Mondéjar; la Medalla de Plata, para el IX Centenario de Sigüenza; la Abeja de Oro se otorgó a **José Sacristán**, actor y director de cine; y la Insignia de Oro la recogió **Carmelo García Pérez**, vicerrector del Campus de Guadalajara de la Universidad de Alcalá (UAH), y el periódico Nueva Alcarria. Se entregaron, además, 12 placas al mérito.

EL DIA DEL BALONCESTO FEMENINO REUNIÓ A MÁS DE UN CENTENAR DE DEPORTISTAS

Más de cien deportistas de todas las categorías, desde alevines a senior, participaron en el primer Día del Baloncesto femenino organizado por las concejalías de Igualdad y Deportes del Ayuntamiento de Guadalajara para dar visibilidad al baloncesto femenino y a la gran cantera de mujeres implicadas en este deporte en Guadalajara.

De la mano del club Guadabasket y del Club Salesianos Guadalajara, estas deportistas pudieron disfrutar de un entrenamiento especial con clases magistrales repartidas en dos canchas, una en la pista del multiusos las categorías superiores y en la carpa anexa las más pequeñas. Fueron reconocidas en este acto cinco personas: **Belén de Sol, Juan José Maseda, Sonia Esteban, Andrea Riendas y Luis Narro**.

LA MVH REPARTIÓ KITS PARA IMPULSAR EL RECICLAJE DE MATERIA ORGÁNICA

La Mancomunidad Vega del Henares inició el reparto de 35.000 kits de reciclaje, compuestos por un cubo doméstico, 20 bolsas compostables y un díptico informativo en el que se explicaba qué se puede y qué no se puede depositar en el contenedor marrón y los beneficios que se pueden obtener a través del reciclaje de este tipo de residuos.

"Abre tu puerta a la orgánica" era el lema de esta campaña con la que se pretendía promocionar y potenciar la recogida selectiva de los residuos.

Por otro lado, más de 2.200 alumnas de Primaria de los 21 centros educativos de las localidades que forman parte de la Mancomunidad participaron a lo largo del mes de mayo en los conciertos didácticos del grupo Reciclashhh programados por la entidad para acercar a las aulas la importancia de realizar una correcta separación y reciclaje de los residuos.

PRIMERA PIEDRA DEL CENTRO DE DÍA Y CUATRO VIVIENDAS PARA PERSONAS CON DISCAPACIDAD

El presidente de Castilla-La Mancha, **Emiliano García-Page**, puso la primera piedra de un centro de día y cuatro viviendas con apoyos para personas con discapacidad; un complejo, situado en la calle Alicante de la capital, que se levantan en unos terrenos cedidos por el Ayuntamiento.

El proyecto supone una inversión de más de cinco millones de euros y es objeto de financiación por la Unión Europea con fondos del Plan de Recuperación, Transformación y Resiliencia. Las viviendas contarán con ocho plazas cada una, seguirán el modelo de unidades convivenciales que promociona la autonomía personal y estarán estructuradas como viviendas unifamiliares en planta baja con sala de estar, comedor y cocina. El centro de día, que va destinado a personas con discapacidad mayores de 50 años, estará dotado con 36 plazas.

LA DIPUTACIÓN ESTRENÓ GUADAESCENA, LA PRIMERA GIRA TEATRAL DE LA RED CULTURAL

La Diputación de Guadalajara puso en marcha la I Gira Teatral de la Red Cultural de Guadalajara que llevó representaciones a diez municipios de la provincia. La Red Cultural de Guadalajara estaba formada por 30 grupos aficionados o compañías profesionales, así como por 56 espectáculos teatrales. Con este programa, además de darles visibilidad, se pretendía dinamizar los teatros y espacios culturales de los municipios de la provincia.

La gira dio comienzo el 30 de septiembre en el Teatro Zorrilla de Milmarcos y siguió por El Casar, Azuqueca, Mondéjar, Sigüenza, Cabanillas, Jadraque, Molina de Aragón, Alovera y Marchamalo.

La I Gira Teatral de la Red Cultural de Guadalajara, nacía con vocación de continuidad y en próximas ediciones se procurará que las actuaciones vayan recalando en más municipios, según avanzó la delegada de Cultura, **Rosa María García**.

LA RECUPERADA FERIA DEL GANADO DE MOLINA CELEBRÓ SU SEGUNDA EDICIÓN

La recuperada Feria del Ganado de Molina de Aragón celebró su segunda edición, por la festividad de San Miguel. La cita contó con actividades ganaderas, muestras gastronómicas, charlas y coloquios, música tradicional, una exposición ovina y una exhibición de perros pastores, entre otros alicientes, que se extendieron durante todo el fin de semana. Debido a la lluvia, la iglesia de San Francisco albergó los puestos de artesanía, la realización de distintos trabajos lanares y varias demostraciones culinarias.

La organización se mostró satisfecha con el respaldo vecinal, tanto de ganaderos como de asistentes -se calculaba que más de 600- que, a pesar de la lluvia, no quisieron perderse esta cita.

LA PEÑA CHUPICHUSKY'S GANÓ EL DESFILE DE CARROZAS DE AZUQUECA

Azuqueca celebró la edición número 47 del Desfile de Carrozas de Azuqueca, acto central de las fiestas, en el que las 25 peñas públicas volvieron a deslumbrar con sus creaciones. Miles de personas se volvieron a echar a las calles para disfrutar de esta cita declarada de Interés Turístico Regional, en la que "Bienvenido al infierno", la carroza de la peña *Chupichusky´s*, fue la ganadora del primer premio.

Fueron unas fiestas *"muy tranquilas, muy participativas y muy seguras"*, dijo el alcalde, **Miguel Óscar Aparicio**, al hacer balance. Los conciertos de Tamara, acompañada por la Banda de Música de Azuqueca, el grupo local Volvoreta, y Rock con Ñ, el Día de la Bicicleta, que superó los mil participantes, o la caldereta popular, fueron algunos de los actos destacados.

Emiliano García-Page, Ana Guarinos y Pablo Bellido, entre otros, colaboraron en la colocación de la primera piedra del nuevo Centro de Día y viviendas para personas con discapacidad. Foto: Diputación de Guadalajara.

Los jugadores, técnicos y directivos del Balonmano Guadalajara posan junto al presidente de FADETA, Jesús Ortega, al consejero regional de Agricultura, Ganadería y Desarrollo Rural, Julián Martínez Lizán, y al Director General de Deportes, Carlos Yuste, sobre la pista del pabellón de Cifuentes. Foto: FADETA.

DIPUTACIÓN APROBÓ EL PROYECTO PARA EL CENTRO DE INNOVACIÓN RURAL DE BRIHUEGA

La Junta de Gobierno de la Diputación de Guadalajara aprobó el proyecto básico y de ejecución para la rehabilitación sostenible del Centro de Innovación Rural de Brihuega con un presupuesto de 457.515,52 euros. Una inversión que formaba parte del Plan de Sostenibilidad Turística en Destino "La Alcarria Literaria", que incluye también actuaciones sobre el patrimonio arquitectónico histórico de los municipios de Cifuentes y Torija.

"La Alcarria Literaria" es un proyecto presentado por la Diputación de Guadalajara al Programa Extraordinario de Sostenibilidad Turística en Destinos de la Secretaría de Estado de Turismo y aprobado dentro del Plan de Recuperación, Transformación y Resiliencia del Gobierno de España.

EL FESTIVAL DE POESÍA ARRIVERSOS CELEBRÓ SU XX ANIVERSARIO

El Festival de Poesía de Guadalajara Arriversos regresó con novedades a la programación cultural de la capital. Comenzó en plenas Ferias y Fiestas con una Jam Session abierta a todo el mundo en la plaza del Jardinillo. El resto de actividades se repartió entre el Museo Sobrino, el Teatro Moderno y el Buero Vallejo. Este último escenario acogió la clausura y principales novedades: un espectáculo de títeres concertado para institutos y la representación, por la compañía La tartana, de "Un hilo me liga a vos", basado en el libro de la poeta Beatriz Giménez de Ory, Premio Nacional de Literatura Infantil y Juvenil.

Elsa Moreno, Álvaro Tajo, Ana Rosetti, Marta Marco Alario, completaron la programación con recitales o talleres.

FADETA PATROCINA AL BALONMANO GUADALAJARA PARA IMPULSAR EL DESARROLLO RURAL Y DEPORTIVO EN SU COMARCA

La Federación de Asociaciones Desarrollo Territorial Tajo-Tajuña (FADETA) y el Club Balonmano Guadalajara se unieron con el objetivo de impulsar el desarrollo rural y deportivo en la comarca del Tajo-Tajuña.

El acuerdo, enmarcado en el proyecto "Territorio y Deporte", buscaba promocionar el territorio de La Alcarria de Guadalajara a través del deporte, fomentar la cohesión social y combatir la despoblación, y su firma oficial tuvo lugar en Cifuentes, en los prolegómenos de un partido amistoso, que contó con la presencia de autoridades del ámbito deportivo y del desarrollo rural.

Jesús Ortega, presidente de FADETA destacó que *"este patrocinio de 40.000 euros representa una oportunidad única para realzar el valor de nuestro territorio, vincularlo a los valores del deporte y atraer inversión y turismo a nuestros municipios"*. La cuantía permitirá financiar iniciativas como jornadas formativas en centros educativos y la promoción de la comarca a través de plataformas digitales y eventos deportivos de gran repercusión.

OTROS TITULARES

- Más de 50 litros por metro cuadrado en media hora causaron el caos en el Corredor del Henares.

- Alovera vibró con la "Potra Salvaje".

- La licitación de Titiriguada se quedó desierta y no se pudo celebrar.

- El ministro de Industria visitó la fábrica de Mahou en Alovera, ejemplo de descarbonización industrial.

- El diseñador alcarreño Juan Carlos Pajares presentó su última colección en la Mercedes-Benz Fashion Week Madrid.

- Guadalajara recuperó el concurso de albañilería después de siete años.

- Más de 400 espectadores asistieron al estreno de los seis cortos de Cine Alcarria.

- La piscina cubierta Huerta de Lara de la capital pospuso su apertura por retrasos en las obras de mejora.

OCTUBRE 2024

GUADALAJARA INAUGURÓ LA FACTORÍA DE ELECTRIZADORES MÁS GRANDE DE EUROPA

Accelera by Cummins, la gigafactoría de electrolizadores para la producción de hidrógeno verde ubicada en el polígono de El Ruiseñor, en Guadalajara, fue inaugurada oficialmente por el presidente de Castilla-La Mancha, **Emiliano García-Page**. Se trata *"del primer centro de España de producción masiva de electrolizadores y el más grande de Europa"*, destacaba el director de la planta, **David Heredero**.

Se han invertido en ella 75 millones de euros, siete de los cuales proceden de fondos europeos a través del Gobierno de Castilla-La Mancha.

En cuanto a su plantilla, si bien inicialmente eran algo más de 80 trabajadores, la intención era que se vaya incrementando hasta superar los 200.

DIPUTACIÓN INYECTÓ 9,4 MILLONES EN EL FONDO DE INVERSIONES MUNICIPALES

El pleno de la Diputación de Guadalajara aprobó, por unanimidad de todos los grupos políticos, una modificación de crédito por importe de 9.400.000 euros, para destinarlo a una nueva convocatoria del Fondo de Inversiones Municipales (FIM). Se reservaban 8.950.000 euros para municipios y 450.000 euros para las 25 entidades locales menores o EATIMs de la provincia.

Los 9,4 millones de este crédito extraordinario salían en parte del remanente positivo de tesorería, que a dos meses y medio de finalizar el ejercicio 2024 ascendía a 14.204.967, otra parte de aplicaciones del presupuesto que todavía no habían podido ser comprometidas y otra del fondo de contingencia que se incluyó en el presupuesto inicial de 2024.

FERIA DEL GANADO DE CANTALOJAS: LOS GANADEROS MOSTRARON SU INDIGNACIÓN POR LOS ATAQUES DEL LOBO

La celebración de la 38ª Feria Tradicional de Ganado de Cantalojas estuvo marcada por la preocupación por los ataques del lobo al ganado. Los ganaderos manifestaron su descontento en el transcurso del acto oficial. A su juicio, eran insuficientes las ayudas que la Consejería de Agricultura destinaba para prevenir y en su caso paliar los daños sufridos por los ataques de estos animales.

Por otro lado, la consejera de Igualdad de la JCCM, **Sara Simón**, presente en la feria, se reunió con mujeres ganaderas y destacó el fuerte incremento de mujeres jóvenes incorporadas a la agricultura y a la ganadería en los últimos años.

INAUGURADA LA NUEVA DEPURADORA DE SIGÜENZA

El presidente de Castilla-La Mancha, **Emiliano García-Page**, y la alcaldesa de Sigüenza, **María Jesús Merino**, inauguraron la Estación Depuradora de Aguas Residuales (EDAR) del municipio. La obra corrió a cargo de la UTE CHM-Decennial y costó 4,34 millones de euros, siendo una de las inversiones en infraestructuras más cuantiosas e importantes en las últimas cuatro décadas en el municipio.

La nueva EDAR de Sigüenza, que ya devuelve las aguas limpias al Henares, es un sobresaliente proyecto de ingeniería que cuenta con un caudal de 2.250 metros cúbicos diarios y que puede prestar servicio a una población de 9.000 habitantes-equivalente.

NUEVO RETRASO PARA LA ZONA DE BAJAS EMISIONES DE GUADALAJARA

La entrada en pleno funcionamiento de la Zona de Bajas Emisiones de Guadalajara,

Las autoridades visitan la factoría *Accelera by Cummins* de la mano de su responsable, David Heredero, el día de su inauguración. Foto: Ayuntamiento de Guadalajara.

El ministro Marlaska estuvo acompañado en su visita a Brihuega por el director general de la Policía Nacional, Francisco Pardo; la delegada del Gobierno en CLM, Milagros Tolón, y el alcalde de la localidad, Luis Viejo. Foto: Pepe Zamora

que en principio estaba prevista para enero de 2025, quedaba aplazada hasta octubre de ese mismo año. La Junta de Gobierno Local del Ayuntamiento de Guadalajara tomó esta decisión para adaptar el calendario a la formalización del nuevo contrato del estacionamiento regulado y controlado, a cuyo servicio se vinculaba a la ZBE.

Mientras tanto, seguiría implementándose el registro de matrículas para los vehículos exentos de las restricciones de circulación, y también los servicios informativos para atender todas las peticiones y dudas de los ciudadanos.

EL DÍA DE LA SIERRA PREMIÓ A VALVERDE DE LOS ARROYOS

El XVII Día de la Serranía se celebró en Albendiego, en una jornada festiva que congregó a cerca de 500 personas. A lo largo del día se sucedieron actividades culturales, musicales y reivindicativas y se entregaron los Premios Serranos. El galardón de Serrano del Año fue otorgado a **Julio García El Botarga**, y Valverde de los Arroyos fue reconocido como Pueblo Serrano.

Además, se destacó el importante papel de los obradores locales con el premio de Empresas Serranas del Año para las panaderías artesanales de la sierra. También se entregaron los premios de relatos del Certamen de Relatos Cortos Paco Martín Larami, y se realizó una visita guiada a la iglesia de Santa Coloma, un importante ejemplo del románico rural.

MARLASKA PRESENTÓ EN BRIHUEGA LAS UNIDADES MÓVILES DE LA POLICÍA NACIONAL PARA EL DNI

Brihuega estrenó el primer Punto de Actualización de Documentos (PAD) que se instalaba fuera de una oficina de la Policía Nacional. Se trata de un equipo que permite actualizar la contraseña y el certificado de los DNI electrónicos de manera sencilla.

Lo presentó el ministro del Interior, **Fernando Grande-Marlaska**, quien también presentó desde Brihuega las nuevas unidades móviles de Documentación de la Policía Nacional, anunciando el despliegue de 80 Vehículos Integrales de Documentación para agilizar la expedición de DNI y pasaportes en lugares alejados de grandes zonas urbanas y de forma rápida. Las nuevas furgonetas permiten la expedición de documentos en un solo trámite, sin necesidad de acudir a una oficina.

LA UAH CREÓ LA CÁTEDRA SIGÜENZA PARA PROMOCIONAR EL TURISMO GASTRONÓMICO

El rector de la Universidad de Alcalá (UAH), **José Vicente Saz**; el presidente de la Diputación de Guadalajara, **José Luis Vega**, y la alcaldesa de Sigüenza, **María Jesús Merino**, presentaron la Cátedra Sigüenza, que nacía con el objetivo de promocionar el turismo gastronómico, además del patrimonial y medioambiental, de la Ciudad del Doncel y su entorno, y contaba con el apoyo económico de la Diputación, a través de un convenio al que la institución provincial aportó 13.000 euros en este año 2024.

El rector de la UAH subrayó que la cátedra era una *"iniciativa que pretende ser un apoyo más a la candidatura de Patrimonio Mundial de esta ciudad junto con su entorno"*.

EL CENTRO DE SALUD EL FERIAL ABRE CONSULTAS DE TRAUMATOLOGÍA

El SESCAM anunció una reorganización de las consultas externas de su servicio de traumatología: se sacarían del Hospital Universitario de Guadalajara aquellas que no estuvieran relacionadas con intervenciones quirúrgicas.

El nuevo servicio comenzó a prestarse el 1 de octubre en el centro de salud de El Ferial, en el espacio que antes ocupaba la Unidad de Salud Mental Infanto-Juvenil que se trasladó a la parte ampliada del hospital.

Con este cambio, el SESCAM buscaba reducir los tiempos de atención en traumatología,

evitar citas duplicadas y mejorar los tiempos de espera tanto para consultas como para operaciones.

FEIJÓO PRESENTÓ EN GUADALAJARA LAS PROPUESTAS DEL PP EN MATERIA DE CONCILIACIÓN

El presidente del PP, **Alberto Núñez Feijóo**, visitó la escuela infantil La Casa de Mamá de Guadalajara, justo una semana después de presentar en el Congreso su Proposición de Ley de Conciliación y Corresponsabilidad, que incluía entre otras medidas, la gratuidad de la Educación de 0 a 3 años en toda España. Lo hacía acompañado del presidente del PP de Castilla-La Mancha, **Paco Núñez**, y de la alcaldesa de la capital, **Ana Guarinos**, para presentar su propuesta legislativa y tratar otros asuntos de carácter nacional.

En esta línea, el presidente del PP de Castilla-La Mancha adelantó que presentaría una iniciativa en el Parlamento autonómico para incluir medidas de conciliación en los próximos presupuestos de la región.

PIONERO SIMULACRO DE ACCIDENTE NUCLEAR EN EL ENTORNO DE TRILLO

El entorno de la central de Trillo acogió un simulacro pionero por una emergencia nuclear. Fue novedoso tanto por su envergadura (afectó a nueve poblaciones), como por desarrollarse sobre el terreno en una zona nuclear, y por el elevado número de participantes, cerca de 400 profesionales de distintos cuerpos y servicios de emergencia. El objetivo del denominado NURIEX GU 2024 fue comprobar la respuesta ante un supuesto escape radiactivo grave y recabar información para reforzar un futuro dispositivo real de emergencia.

Más de 370 efectivos, de varios grupos operativos, se desplegaron en las comarcas de Cifuentes y Brihuega para realizar el primer simulacro de este tipo en España. Foto: CSN.

Una semana después se procedió a otro simulacro, esta vez en el interior de la central, que requirió del Plan de Emergencia Nuclear Exterior de Guadalajara (PENGUA). Se trabajó sobre el escenario de una parada del

reactor debido a un terremoto.

DAVID ALONSO SE PROCLAMÓ CAMPEÓN DEL MUNDO DE MOTO3

David Alonso, residente en Torrejón del Rey y que corre bajo bandera colombiana, ganó en Motegi su décima carrera de la temporada y se proclamó campeón del mundo de Moto3. Alonso hizo una buena salida, dejó que pasaran las vueltas en el grupo de cabeza y al final, pegó un acelerón que ningún rival pudo seguir.

Con solo 18 años, Alonso hizo historia en 2024 en el mundo del motociclismo. Además de proclamarse campeón del mundo en Moto3, rompió el récord de victorias que poseía **Marc Márquez**, y también superó las 11 victorias de **Valentino Rossi**.

En noviembre, el piloto recibió el homenaje de sus vecinos en Torrejón del Rey. El Ayuntamiento acordó nombrarle hijo predilecto del pueblo y el polideportivo municipal lleva ya su nombre.

CIFUENTES CELEBRÓ LOS 700 AÑOS DE SU CASTILLO

Cifuentes celebró a lo largo de todo el año los 700 años de historia de su castillo, el de Don Juan Manuel. Pero los actos centrales se concentraron en el fin de semana del 5 y 6 de octubre, dos días en los que se sucedieron numerosas actividades en las inmediaciones de la fortaleza, actuaciones de músicos medievales, forjadores de espadas, teatro, magia, trovadores, aulas góticas, un campamento de soldado, entre otras muchas, a través de las que la localidad regresó al siglo XIV por unos días.

Este castillo está incluido en el Plan de Sostenibilidad Turística en Destino (PSTD) Alcarria Literaria impulsado por la Diputación de Guadalajara, que propone la puesta en valor, como oferta conjunta, de los municipios de Brihuega, Cifuentes y Torija. Para restaurarlo y hacerlo visitable se han reservado 650.000 euros.

LAS GUERRERAS Y LOS FUTBOLISTAS CIEGOS SE PREPARARON EN GUADALAJARA

La Selección Nacional Absoluta Femenina de Balonmano se concentró dos días en Guadalajara, entrenando en el Palacio Multiusos, antes de salir hacia Suecia para medirse con el conjunto que fue cuarto en los pasados Juegos Olímpicos de París, en un encuentro amistoso, previo al Campeonato de Europa de noviembre y diciembre. Muchas jugadoras de la cantera alcarreña del balonmano pudieron ver esta preparación de las Guerreras, incluso conseguir sus autógrafos.

Los mejores futbolistas con discapacidad visual grave también estuvieron entrenando en Guadalajara de la mano de la Federación Española de Deportes para Ciegos (FEDC), preparando su participación en el Campeonato de Europa de Fútbol Sala B2/B3 que se celebró en noviembre.

EL FESCIGU SE EXILIÓ A AZUQUECA

El Festival de Cine Comprometido de Guadalajara (Fescigu) salió de Guadalajara por primera vez y se trasladó al Espacio Joven Europeo de Azuqueca en su edición número 22, debido a la falta de apoyo económico por parte del Ayuntamiento de Guadalajara, gobernado por PP y Vox, que argumentó no disponer de crédito, algo que hizo temer por su continuidad en un primer momento.

Finalmente, tras barajar alternativas, se decantó por mudarse a Azuqueca, contando con el apoyo del Ayuntamiento azudense, la Diputación de Guadalajara y el Gobierno regional.

El Castillo de Cifuentes, que celebró durante todo el 2024 sus 700 años de historia, será restaurado para hacerlo visitable.
Foto: Rafael Martín.

Al margen de los titulares y del debate político que esta situación generó a lo largo del año, su celebración fue un éxito; se proyectaron un total de 67 cortometrajes, repartidos en ocho secciones, siendo "Europa", de Ekain Irigoien, el que se alzó con el Primer Premio Picazo de la Sección Oficial, reconocido con 4.000 euros y el billete para participar en la gala de los Goya.

CABANILLAS ACABÓ CON LA AMENAZA DE MACROPARQUES SOLARES CERCA DE ZONAS RESIDENCIALES

El Ayuntamiento de Cabanillas del Campo prohibió la instalación de parques solares en suelo rústico y residencial con la entrada en vigor de la modificación del POM, que regula la instalación de parques solares y eólicos en la localidad. Un cambio que respondía a la necesidad de establecer una regulación clara tras la aparición en 2022 de proyectos de grandes plantas solares en terrenos cercanos a zonas residenciales, como el Campo de Golf.

Este Ayuntamiento aprobó hace dos años una moratoria que suspendía cualquier licencia de parque solar y eólico hasta que entrara en vigor la modificación de su Plan de Ordenación Municipal. La nueva normativa limita la instalación de grandes parques solares a suelos industriales, permitiendo solo instalaciones de autoconsumo en áreas residenciales o industriales.

Un proyecto planeaba instalar miles de placas solares junto a urbanizaciones del municipio. Foto: Ayto. de Cabanillas del Campo.

EL ICTUS CONGREGÓ A ESPECIALISTAS, ENFERMOS Y FAMILIAS EN UNA JORNADA

El ictus y el daño cerebral centraron una nueva jornada de difusión organizada por el periódico ***Nueva Alcarria*** en colaboración con la multinacional BASF dentro de su ciclo "En Clave de Salud".

Unas 150 personas asistieron a la cita, en la que se puso sobre la mesa una realidad que cada vez afecta a más personas.

La jornada, dirigida por el doctor Antonio Yusta, responsable de Neurología del Hospital de Guadalajara, e inaugurada por la consejera de Igualdad, **Sara Simón**, contó con numerosos profesionales, expertos y pacientes, que abordaron el tema desde diferentes perspectivas con el objetivo de concienciar sobre la prevención y dar a conocer los síntomas para poder actuar con rapidez frente a un ictus, pues el tiempo de reacción es fundamental tanto para la supervivencia del paciente como para minimizar sus consecuencias.

Las aguas torrenciales de la DANA se llevaron el puente sobre la rambla del Campillo, en la carretera Gu-418, a la entrada La Yunta. Foto: Borja Martínez García.

LA CAPILLA LUIS DE LUCENA CERRÓ POR SEGURIDAD

El Ayuntamiento de Guadalajara cerró al público la capilla Luis de Lucena, uno de los monumentos más importantes y visitados de la capital, como medida de seguridad ante el riesgo de derrumbe de un pequeño muro del edificio colindante, en concreto de la pared trasera de la vieja gasolinera de Diges que está junto a la puerta de acceso a la capilla.

La Delegación de Educación y Cultura consideró la medida excesiva y contraria a la normativa legal y a la Ley de Patrimonio de CLM, comenzando así un cruce de acusaciones entre ambas administraciones sobre quién era la competente para resolver el expediente de la antigua gasolinera, un edificio en ruinas que al estar en un entorno protegido debe seguir las pautas marcadas por Patrimonio para su demolición. Finalmente, el Consistorio arregló del muro, al confirmarse que no estaba protegido.

LA DANA TAMBIÉN GOLPEÓ LA PROVINCIA

La DANA del 29 de octubre que arrasó varios municipios de la Comunidad Valenciana y Letur en Castilla-La Mancha, y dejó más de 200 muertos, también golpeó la provincia, especialmente la comarca de Molina. El pueblo más afectado fue Villel de Mesa, con inundaciones en numerosas viviendas y locales, como la farmacia, el bar, la tienda o la biblioteca municipal. El panorama era desolador, según relataba el alcalde, **Pedro Lozano**. El presidente de Castilla-La Mancha, **Emiliano García-Page**, visitó la localidad unos días más tarde y confirmó que la Confederación Hidrográfica del Ebro (CHE) actuaría en el río Mesa para prevenir futuros desbordamientos.

En el resto de la provincia también fueron numerosas las carreteras afectadas, la más dañada fue la CM-2122, en las cercanías de Embid, debido a la desaparición de un tramo de 50 metros por la fuerza del agua. La crecida del río Gallo a su paso por Molina inundó el pabellón municipal. La Guardia Civil rescató a dos personas en Mochales. En el santuario de la Virgen de la Hoz, en Ventosa, el agua acumulada en el interior de la hospedería rompió cristales y salió en cascadas por las ventanas.

Mientras, en toda la provincia vecinos y empresas se volcaron para enviar ayuda para los damnificados de Valencia y la Diputación envió personal y maquinaria para colaborar en las tareas de limpieza.

OTROS TITULARES

- La Primitiva dejó cinco millones de euros en Guadalajara.

- El Parque de Ingenieros Capitán Arenas celebró el I Encuentro de Veteranos del antiguo Tyce.

- El Ruditramp homenajeó, con un multitudinario torneo, a su gimnasta internacional María Herranz Gómez, fallecida, a los 17 años, por meningitis.

- Más de 600 fotografías se presentaron al Concurso De Fotografía Paisajes de Lavanda.

- Mariano Barbacid abrió el curso cultural de Siglo Futuro.

- El salón del automóvil de Guadalajara cerró con 157 ventas.

- El horchano Arte Martínez y otros dos artesanos de la provincia fueron premiados en Farcama.

- Reabrió al tráfico el acueducto de Aguas Vivas de Guadalajara tras su reparación.

- Íñigo Tizón fue reconocido como Chef Medieval 2024.

- El socialista José María Barreda presentó su libro sobre la Transición en Guadalajara.

NOVIEMBRE 2024

Guadalajara recuperó la Asociación de Jóvenes Empresarios, integrada en CEOE-Cepyme. Foto: CEOE-Cepyme.

LOS EMPRESARIOS CELEBRARON LA RECUPERACIÓN DE AJE Y LA ENTREGA DE SUS PREMIOS ANUALES

Guadalajara recuperó la Asociación de Jóvenes Empresarios (AJE), en este caso integrada en CEOE-Cepyme. Era la única provincia de Castilla-La Mancha que no contaba con esta organización. Representa a jóvenes empresarios y emprendedores de menos de 41 años, y su objetivo principal es el de defender la voz de los jóvenes empresarios, al tiempo que mejorar su entorno y desarrollar sus empresas en un contexto de estabilidad, competitividad, innovación e internacionalización.

El sector empresarial también fue protagonista en noviembre con la entrega de los Premios Excelencia Empresarial de CEOE-Cepyme Guadalajara, que repartieron 16 galardones a empresas, empresarios y autónomos de todos los rincones de la provincia, entre los que destaca el de Empresa del Año, que en esta edición fue para Hydro Aluminium Iberia, en una gala en la que estuvieron arropados por todas las autoridades y a la que asistieron más de 600 personas.

EL CINEASTA PEDRO SOLÍS ABRIÓ EL CURSO DE LA UNED EN GUADALAJARA

Pedro Solís fue el encargado de ofrecer la lección inaugural en el acto de apertura del Curso Académico 2024-2025 del Centro Asociado a la UNED de Guadalajara, que comenzó con un minuto de silencio por los afectados de la DANA en Valencia.

El cineasta alcarreño pronunció un emotivo discurso centrado en su última película *Buffalo Kids*, y en quien fue su inspiración: su hijo Nico, fallecido pocos días después de iniciarse la producción. Intervinieron también en el acto la directora del Centro Asociado, **Lorena Jiménez**; el delegado provincial de la Junta de Comunidades de Castilla-La Mancha en Guadalajara, **José Luis Escudero**; el presidente de la Diputación Provincial de Guadalajara, **José Luis Vega**, y la alcaldesa de Guadalajara, **Ana Guarinos**, vicepresidente y presidenta, respectivamente, de la Junta Rectora del Centro Asociado.

UAH Y AYUNTAMIENTO RENOVARON LA CÁTEDRA GUADALAJARA DESTINO TURÍSTICO INTELIGENTE

El rector de la Universidad de Alcalá, **José Vicente Saz**, y la alcaldesa de Guadalajara, **Ana Guarinos**, firmaron el convenio de renovación por tres años más de la Cátedra Guadalajara Destino Turístico Inteligente, creada en 2022. Esta cátedra constituye una herramienta relevante para una adecuada focalización de la política municipal en el ámbito turístico, mejorando de este modo la eficiencia de la gestión pública, y supone una muestra más del compromiso de la UAH con los agentes de su entorno.

El proyecto de Destinos Turísticos Inteligentes, pionero a nivel internacional, tiene como objetivo implantar un nuevo modelo de mejora de la competitividad y desarrollo turístico basado en la gobernanza y la corresponsabilidad turística.

LAS BURBUTRIZES RECIBIERON EL HOMENAJE DE PERALEJOS DE LAS TRUCHAS

El Ayuntamiento de Peralejos de las Truchas reconoció a las Burbutrizes su esfuerzo y dedicación para dar visibilidad a la localidad, con un acto que consistió en la inauguración de la pieza escultórica *The Tajo River* y la entrega, por parte del alcalde **Abel Moreno** y las concejalas **Isabel Moreno**, **Almudena Berzosa** y **Tina Caja**, de una placa en agradecimiento a las Burbutrizes. La escultura está patrocinada por Art Room, el espacio de arte experimental en el que **Laura Domínguez** expone desde hace años sus proyectos artísticos y es un homenaje a los gancheros del Alto Tajo y a **Bruce Springsteen**, el artista al que anualmente la localidad dedica el festival Greetings from Peralejos.

Por otro lado, las Burbutrizes cerraron el año con su tradicional felicitación navideña, esta vez a ritmo del chotis "Guadalajara, Madrid A-2 pasos" para reivindicar el acercamiento entre ambas provincias.

LA MEJOR MIEL DE ESPAÑA, EN MUDUEX

La miel de lavanda "H. Gordo" de **Héctor Gordo**, elaborada en Muduex, fue reconocida como la mejor de España en el décimo certamen nacional Mieladictos, un concurso al que se presentaron 140 miles de todo el país y que celebra la diversidad y calidad de la apicultura española. Tras una cata a ciegas de las doce mejores, el jurado profesional otorgó el primer premio a esta delicada miel alcarreña, destacando su aroma y sabor únicos.

Gordo es apicultor de tercera generación. Sus colmenas están situadas en los paisajes de Muduex, donde la lavanda crece en abundancia. *"Es un mal vicio esto de las colmenas porque no puedes parar de investigar y ver cosas nuevas"*, afirmaba Héctor, quien comparte esta labor con su pareja.

DOCE MUNICIPIOS DE GUADALAJARA PUDIERON OPTAR A AYUDAS PARA PLANES DE EMERGENCIA NUCLEAR

El Gobierno de España destinó 1.726.605 euros a mejorar la dotación de municipios adscritos a planes de emergencia nuclear. Unas ayudas convocadas por el Ministerio del Interior, en régimen de concurrencia competitiva, a las que podían acceder 12 localidades de la provincia de Guadalajara, incluidos en el Plan de Emergencia Nuclear de Guadalajara (PENGUA) por pertenecer a la Zona I de la central nuclear de Trillo, o por ser sedes de Estaciones de Clasificación y Descontaminación (ECD) o Área Base de Recepción Social (ABRS). Se establecía un importe máximo de 80.000 euros.

En la convocatoria del año anterior se concedieron ayudas por importe de 288.334 euros a seis municipios de la provincia, que se utilizaron en el acondicionamiento de viales de evacuación y de aviso a la población, en la adquisición de vehículos y en la adecuación de la ECD de Sacedón.

LA JCCM SUSCRIBIÓ CONVENIOS CON LA UCLM Y LA UAH PARA IMPULSAR UN PROGRAMA DE MICROCREDENCIALES

El presidente del Gobierno de Castilla-La Mancha, **Emiliano García-Page**, y los rectores de la Universidad de Castilla La Mancha (UCLM) y la Universidad de Alcalá (UAH), **Julián Garde** y **José Vicente Saz**, respectivamente, firmaron sendos convenios para la puesta en marcha del programa Microcredenciales Universitarias, que permitiría la emisión de, al menos, 2.495 microcredenciales por parte de ambas instituciones públicas, vinculadas a un número no inferior a 42 acciones de formación diferentes, de una duración inferior a 15 ECTS, que serán realizadas hasta el 30 de junio de 2026.

Por otro lado, al amparo del Máster de Formación Permanente en Urbanismo, Dinamización y Desarrollo Sostenible de Municipios y Ciudades Pequeños, un título de la UCLM y la Junta de Comunidades, se realizó un taller en Molina de Aragón con el objetivo de analizar y plantear medidas para mitigar el efecto de las inundaciones producidas por las crecidas del río Gallo.

EL TENORIO MENDOCINO VOLVIÓ A LAS CALLES DE LA CAPITAL EN SU 34ª EDICIÓN

El Tenorio Mendocino volvió un año más a

Las Burbutrizes, con la escultura inaugurada en Peralejos de las Truchas en homenaje al río Tajo. Foto: Isabel Moreno.

Las galardonadas con los Premios Emprendedoras 2024 agradecieron el reconocimiento de la Diputación Provincial. Foto: Diputación de Guadalajara.

las calles de Guadalajara. En esta ocasión marcado por la DANA, pues toda la recaudación de la taberna se destinó a ayudar a los afectados de Valencia y otras partes de España. Además, la Asociación Gentes de Guadalajara suspendió el pasacalles del viernes, previo a la representación, y convocó un minuto de silencio en la plaza de Santa María.

Más de 150 personas colaboraron para hacer realidad esta representación, que a pesar de la amenaza de lluvia de la primera jornada se desarrolló con normalidad, transportando a las más de 5.000 personas que lo presenciaron a la Guadalajara de los Mendoza del siglo XVI.

LA DIPUTACIÓN DISTINGUIÓ A OCHO MUJERES EN LOS PREMIOS MUJER EMPRENDEDORA 2024

La Diputación de Guadalajara entregó los premios Mujeres Emprendedoras 2024, creados por la institución provincial para visibilizar públicamente y poner de relieve la importancia del trabajo que desarrollan las mujeres en nuestra provincia. Las ganadoras en las tres categorías establecidas fueron: **Sonia Corrales**, de la capital, con su proyecto "Guadalajara con acento: visitas guiadas en Guadalajara y provincia", y **Sandra Santamaría**, de Marchamalo, con su proyecto "Cose tu sueño, productos hechos a mano", en la categoría Premio a la Actividad Empresarial; Trufazero SL, de Cifuentes, con su proyecto "Trufazero Trufiturismo"; **Soraya Espinosa**, de Cobeta, con el proyecto "El Observario", y **María Herrera Casamayor**, de Jadraque y su proyecto "María Herrera Podología", en la categoría Premio al Emprendimiento Rural; y **Laura Arcos Marcos**, de Guadalajara, con su proyecto "Aural Teatro Evolutivo", **Marta Plaza Cortés**, y su "Gota a Gota, limpieza ecológica a granel", en la capital, y **Alicia García Espi-**

na con el proyecto "Alicia Coach: academia enamórate de tu vida, emprendimiento con propósito", en el Premio al Emprendimiento Social.

ÉXITO DEL V FORO LOGISTICS SPAIN

Guadalajara acogió la quinta edición del Foro Logistics Spain, enmarcada dentro de la estrategia Impulsa Guadalajara, un proyecto promovido por CEOE-Cepyme Guadalajara, Diputación provincial, Ayuntamiento de Guadalajara, Junta de Comunidades de Castilla-La Mancha, CCOO y UGT.

Durante el evento, que congregó a más de 200 personas en el Hotel Meliá Conference Center, destacados líderes y expertos abordaron las estrategias y tendencias clave en el ámbito de la Logística relacionadas con la comunicación, la sostenibilidad y el talento, ámbitos que están transformando esta industria.

La presidenta de CEOE Cepyme Guadalajara, **María Soledad García**, anunció que la quinta edición de la Feria Internacional Logistics Spain se celebraría los días 2 y 3 de abril de 2025 en Marchamalo.

LA JCCM ADQUIRIÓ UNA FINCA DE ALTO VALOR ECOLÓGICO EN EL ALTO TAJO

El Gobierno de Castilla-La Mancha, a través de la Consejería de Desarrollo Sostenible, adquirió la finca La Campana, situada en pleno corazón del Alto Tajo, en el término municipal de Checa, *"un terreno de casi 1.000 hectáreas que hemos comprado por casi tres millones de euros cofinanciados con fondos europeos con la que vamos a mejorar el hábitat de nuestro Parque Natural"*, según destacó la consejera de Desarrollo Sostenible, **Mercedes Gómez**, durante su visita a la zona.

"Esta adquisición nos va a permitir llevar a cabo importantes proyectos de investigación y seguimiento en la que hasta este momento era la finca privada con mayor valor ambiental de todo el territorio del Parque Natural del Alto Tajo", explicó.

LA SELECCIÓN ESPAÑOLA DE BALONCESTO PREPARÓ EN GUADALAJARA SUS PRINCIPALES CITAS

La selección española masculina de baloncesto, bajo la dirección de **Sergio Scariolo**, volvía a escoger Guadalajara como lugar de concentración para la preparación de sus competiciones a lo largo de todo el año.

En febrero, tras disputar el primer partido de clasificación para el Eurobasket 2025 en Zaragoza, llegaba al Palacio Multiusos, para realizar un entrenamiento con más de 300 chavales de las categorías infantiles y juveniles de tres clubes de baloncesto de la capital y provincia, Guadabasket, Salesianos y Yunquera, como público.

En julio, disputó su primer amistoso de preparación para los Juegos Olímpicos de París ante Argentina, con buena actuación del azudense **Usman Garuba**.

Y, en noviembre, en una nueva ventana FIBA, el combinado nacional preparaba, de nuevo en el Multiusos, los definitivos partidos clasificatorios para el Europeo ante Eslovaquia.

La selección de baloncesto se concentró en la capital alcarreña en tres ocasiones a lo largo de 2024. Foto: FEB

GUADALAJARA SE CONVIRTIÓ EN LA CAPITAL DEL FÚTBOL SALA INCLUSIVO

El Palacio Multiusos de Guadalajara acogió el Campeonato de España de fútbol sala FEDDI 2024, una competición organizada por la Federación Española de Deportes Discapacidad Intelectual (FEDDI), y la Federación de Deportes para Personas con Discapacidad Intelectual de Castilla-La Mancha (FECAM), que contó con 320 deportistas de 40 equipos y nueve comunidades autónomas.

El campeonato se cerró con una destacada participación y el anuncio del compromiso renovado del Gobierno regional con el deporte inclusivo. La consejera de Bienestar Social, **Bárbara García Torijano**, adelantó que el Ejecutivo castellano-manchego financiaría con más de 168.000 euros a FECAM, una ayuda destinada a reforzar dos de sus programas clave: el de normalización social a través del deporte y el proyecto de voluntariado.

ADAC INICIÓ UN MODELO PIONERO CON LA FGUA Y FIRMÓ 42 CONTRATOS

El Grupo de Acción Local Asociación para el Desarrollo de La Alcarria y La Campiña (ADAC) y la Fundación General de la Universidad de Alcalá (FGUA) empezaron a implementar el proyecto Bosques Sinérgicos en la Sierra Norte de Guadalajara, y lo hicieron en estrecha colaboración con los ayuntamientos de la zona y los gestores regionales del espacio natural.

El pionero modelo de gestión, que contaba con el apoyo del Ministerio para la Transición Ecológica y el Reto Demográfico y se enmarcaba en el Plan de Recuperación, Transformación y Resiliencia (PRTR), financiado con fondos Next Generation EU, incentivaría la agricultura y ganadería sostenible.

Unos días antes, ADAC firmó 42 contratos con otros tantos municipios de su ámbito de actuación, con una inversión total de 569.174,43 euros, destinados a pequeñas inversiones municipales y enmarcados en las líneas de ayudas LEADER PEPAC 23-27 lanzadas por ADAC en 2024 por importe de 1.100.000 euros. El acto de firma se celebró en el Aeródromo Teniente General Vives de Robledillo de Mohernando, y contó con el presidente de ADAC, **Vicente Hita**; el director general de Desarrollo Rural de Castilla-La Mancha, **José Juan Fernández Zarco**; el delegado de la Junta de Castilla-La Mancha, **José Luis Escudero**; y el presidente del Aeroclub de Guadalajara, **Jesús Muela**, así como con alcaldes y concejales de los municipios beneficiarios.

La ceremonia de entrega de los Premios Gallardo se celebró por primera vez en el Salón de Plenos. Foto: Álvaro García.

LA CULTURA POPULAR PROTAGONIZÓ LOS PREMIOS GALLARDO DEL AÑO DE MARCHAMALO

El salón de plenos del Ayuntamiento de Marchamalo acogió la ceremonia de entrega de los Premios Gallardo del Año en su decimocuarta edición. Un cambio de espacio que tuvo que ver con la voluntad del equipo de Gobierno gallardo por celebrar este evento en un entorno más recogido y también más institucional.

El alcalde, **Rafael Esteban**, y la concejala de Cultura, **María del Carmen Martín**, hicieron entrega de las dos distinciones, una a los cuatro componentes de Cantiga Folk, clan familiar muy ligado a la música tradicional castellana, y otra a **José Antonio Merencio** y su hijo Javier, ganadores de numerosos premios por su trabajo como belenistas.

"QUE LA VIOLENCIA CAMBIE DE BANDO" FUE EL LEMA DE LA MANIFESTACIÓN DEL 25N

El 25N, Día contra la Violencia de Género, se conmemoró con distintos actos. En el institucional, la consejera de Igualdad, Sara Simón, habló de esta lacra en términos de "terrorismo", al señalar que desde el 2003, un total de 1.286 mujeres habían sido asesinadas en nuestro país, y advirtió sobre la *"ola reaccionaria"* que niega la violencia machista.

El mismo día, asociaciones y colectivos feministas organizaron una gran manifestación que recorrió el centro de Guadalajara con el lema "Que la vergüenza cambie de bando", recordando las palabras de la francesa *Gisele Pelicot* cuando se inició el juicio contra sus violadores, incluido su marido.

La víspera, el Ayuntamiento había organizado su propia marcha, con los participantes vestidos con camiseta naranja, color que fue criticado por el movimiento feminista por no ser representativo de la violencia machista. Además, Ayuntamiento y UAH inauguraron una glorieta con el nombre de Francisca De Pedraza, pionera en denunciar la violencia machista y protagonista de la primera sentencia por esta causa, hace 400 años.

El Geoparque de Molina-Alto Tajo celebró el décimo aniversario de su declaración por la Unesco. Foto: JCCM.

EL GEOPARQUE CELEBRÓ SU DÉCIMO ANIVERSARIO CON EL ANUNCIO DE UN CENTRO DE VISITANTES

El Geoparque de Molina-Alto Tajo cumplió diez años de su declaración por la UNESCO. Un aniversario que se celebró el día 13 con una jornada en la que se recordaron los logros y avances conseguidos en este tiempo, con el objetivo tanto de conservar y proteger a la par que promocionar el valioso patrimonio geológico y cultural de la comarca.

En este contexto, el delegado de la Junta en Guadalajara, **José Luis Escudero**, anunció la intención del Gobierno regional de impulsar en 2025 el Centro Comarcal de Promoción y sede del Geoparque, junto con la Diputación Provincial. El alcalde de Molina de Aragón, **Francisco Javier Montes**, reconoció el duro trabajo que realizó la Asociación de Amigos del Museo de Molina como embrión de este proyecto.

EMILIO GUTIÉRREZ CABA RECIBIÓ EL I PREMIO ESPIGA DE ORO DE AZUQUECA EN EL 40 ANIVERSARIO

El actor **Emilio Gutiérrez Caba** recibió el I Premio Espiga de Oro creado por el Ayuntamiento de Azuqueca coincidiendo con el 40 aniversario de la Muestra Nacional de Teatro y de la puesta en funcionamiento de la Casa de la Cultura.

El acto de entrega se celebró en el escenario de la Casa de la Cultura al que el veterano actor se había subido unas semanas antes para protagonizar junto a **María José Goyanes** y **Marta Gutiérrez-Abad** la primera de las obras de la 40 Espiga de Oro, "Galdós Enamorado 2023. Una neolectura teatral".

Gutiérrez Caba agradeció el reconocimiento concedido y reivindicó la necesidad de *"defender la cultura con uñas y dientes".*

OTROS TITULARES

- Luz verde para la construcción de 450 viviendas en la antigua fábrica de Avicu en la capital.

- Once bibliotecas de la provincia son reconocidas con el premio de animación a la lectura María Moliner.

- El documental "La lavanda, esencia de un cambio" se presentó en el Círculo de Bellas Artes de Madrid, con el aforo completo.

- La reforma de Francisco Aritio fue el proyecto estrella de los Presupuestos Participativos.

- El Museo provincial de Guadalajara prestó los dos grupos escultóricos de La Roldana al Museo del Prado y al Museo Nacional de Escultura.

- El pleno de Azuqueca pidió paralizar el centro de acogida de inmigrantes.

- Presentación del museo de la tauromaquia Manolete-Fandiño en Fuentelencina.

- Guadalajara comenzó, con el de la calle Venezuela, un plan de reformas de los centros sociales.

- Cabanillas se estrenó como sede del Festival de Cine Lento.

- Descarriló un tren con mercancías peligro sas en Matillas, pero sin incidentes.

- Autoescuela Vamos, Productos de Peluquería Domínguez y Donde Julieta, ganadores del concurso Escaparate en Rosa, impulsado desde la concejalía de Comercio, en colaboración con las federaciones de comercio y la Asociación Española contra el cáncer.

DICIEMBRE 2024

LAS LLAMAS CALCINARON UNA NAVE DEL FUERTE DE SAN FRANCISCO

Pasadas las nueve de la noche del día 29, se declaró un incendio en una de las naves del Tyce, en el Fuerte de San Francisco de la capital. Quedó extinguido en unas dos horas con la actuación de varias dotaciones del Parque de Bomberos.

El fuego tuvo lugar en la calle Grecia, junto a la antigua cantina, y provocó una intensa humareda y grandes llamas que alertaron a los vecinos de la zona. Quedó controlado con rapidez y no se propagó a edificios anexos. Se trataba de una nave abandonada, en la que no se almacenaba ningún material municipal, sin que se encontrara a nadie en el interior, ni en las inmediaciones, a la llegada de los bomberos.

EL PRESUPUESTO DE CLM PARA 2025 RECOGIÓ 65,4 MILLONES DE EUROS EN INVERSIONES PARA GUADALAJARA

El Gobierno regional aprobó los presupuestos para 2025. Unas cuentas que recogían inversiones en la provincia de Guadalajara por valor de 65.476.260 euros.

Algunas de las partidas más importantes eran los 15,12 millones de euros en el apartado de Bienestar Social, de los que casi 10 millones quedaban asignados a la construcción de la nueva residencia de mayores de Los Olmos. Sanidad acumulaba 14,1 millones de euros, con la mayor partida (7,6) para el Plan Funcional del antiguo edificio del Hospital y más de 1,2 millones para iniciar o continuar las obras de nuevos centros de salud.

En materia de Desarrollo Sostenible, que contaba con 17 millones de euros, destacaban varios proyectos de depuradoras e inversiones en redes de abastecimiento de agua. También había previstos 13 millones de euros para continuar las obras del nuevo campus universitario de Las Cristinas, en la capital.

CERCA DE 1.200 DEPORTISTAS PARTICIPARON EN LA 25ª EDICIÓN DE LA MEDIA MARATÓN DE GUADALAJARA

Cerca de 1.200 deportistas de 36 provincias españolas participaron en la 25ª edición de la Media Maratón y 11KM Witzenmann. La mayoría, un 63%, procedía de 46 localidades de la provincia, mientras que la vecina Comunidad de Madrid estuvo representada por cerca del 30% de los dorsales.

En la salida, el Club Atletismo La Esperanza aprovechó para homenajear al juez **José Luis Osés**, que había fallecido unos días antes. La carrera transcurrió sin incidentes, a pesar del intenso viento que soplaba. La organización donó un euro por cada persona que atravesó la meta a la Asociación Española para las Deficiencias de Creatina.

EL NAVIGUAD INCORPORÓ A AZUQUECA Y LLEGÓ A 58 LOCALIDADES

El programa de ocio infantil y juvenil Naviguad que cada año pone en marcha la Diputación de Guadalajara en distintos puntos de la provincia se amplió a Azuqueca de Henares. Los municipios en los que se desarrollaron las actividades principales, entre el 27 de diciembre y el 4 de enero, fueron Guadalajara, Molina de Aragón, Sigüenza, Cifuentes, Jadraque, Mondéjar y Sacedón. También volvió a realizarse la actividad 'Esperando a Papa Noel y a los Reyes Magos' en otros 50 pueblos, de manera que Naviguad 2024-2025 llegó a un total de 58 municipios.

Guadalajara y Azuqueca fueron sus últimos destinos, ya en enero. En el polideportivo

La Media Maratón de Guadalajara celebró su 25 edición con una elevada participación. Foto: Equipo Deporte.

La Escuela de Folklore reconoció a los alumnos más veteranos en la aceleración de su cuadragésimo aniversario.
Foto: Diputación de Guadalajara.

San José, niños y jóvenes pudieron disfrutar de una gran variedad de actividades, hinchables, circuitos, atracciones, rocódromo, realidad virtual y simuladores de moto GP y Fórmula 1 y hasta la llegada de un helicóptero de la Guardia Civil.

MOLINA DE ARAGÓN SE DOTÓ DE UNA ESTACIÓN DE ITV

La estación de Inspección Técnica de Vehículos (ITV) La Sagra, de Molina de Aragón, abrió sus puertas en el Polígono Industrial Los Tobares.

Gracias a esta nueva concesión, que se autorizó en el mes de abril de 2023 junto con otras estaciones de la provincia, en Mondéjar y en El Casar, los habitantes de la comarca del Señorío de Molina de Aragón disponen de *"un servicio esencial"* y no tienen que desplazarse, como hacían hasta entonces, a Alcolea del Pinar, a unos 60 kilómetros, o hasta la localidad de Calamocha, en la provincia aragonesa de Teruel, para cumplir con esta obligación legal. Así lo destacó la consejera de Desarrollo Sostenible, **Mercedes Gómez**, durante la inauguración.

LAS INSTITUCIONES REAFIRMARON SU COMPROMISO CON LA CONSTITUCIÓN

El Ayuntamiento de Guadalajara fue el encargado de organizar el acto para conmemorar el día de la Constitución, una cita en la que se hizo un repaso al periódico Nueva Alcarria del 9 de diciembre de 1978. *"Tenemos que seguir avanzando en el camino que trazó la Constitución de 1978, un camino en el que cabemos todos, fruto del acuerdo y del consenso, el gran pacto nacional de convivencia entre los españoles por la democracia y la libertad, por la concordia y la reconciliación definitiva"*, señalaba la alcaldesa de Guadalajara, **Ana Guarinos**, en el acto institucional, celebrado en la Sala Tragaluz del Teatro Buero Vallejo, en el que se unieron todas las instituciones, representadas, además de por la alcaldesa, por la subdelegada del Gobierno, **Susana Cabellos**; la consejera de Igualdad de Castilla-La Mancha, **Sara Simón**, y el presidente de Diputación, **José Luis Vega**.

LA ESCUELA DE FOLKLORE CONMEMORÓ SU CUADRAGÉSIMO ANIVERSARIO

El presidente de la Diputación de Guadalajara, **José Luis Vega**, clausuró el acto institucional conmemorativo del cuadragésimo aniversario de la Escuela de Folklore en el que se hizo entrega de reconocimientos a los alumnos más veteranos, con periodos de aprendizaje en distintas disciplinas que oscilan entre los 20 y los 30 cursos. Para conmemorar este aniversario se celebraron exposiciones, demostraciones de artesanía, conciertos, juegos tradicionales y una jornada de puertas abiertas en el Centro San José, donde tiene su sede principal la Escuela, que abrió sus puertas en el año 1984, con el objetivo de recuperar, conservar y enseñar las muchas manifestaciones de la cultura tradicional de la provincia.

Durante estos 40 años, unos 21.000 alumnos han pasado por las aulas de la Escuela de Folklore de la Diputación.

LA COPA DE ESPAÑA DE VOLEIBOL INFANTIL Y ALEVÍN REGRESÓ A GUADALAJARA

Guadalajara cerró el año en materia deportiva con un gran broche, la Copa de España de Voleibol, que regresó a la capital por undécimo año consecutivo. Se celebró del 27 al 30 de diciembre, con 252 equipos en más de 10 competiciones en las categorías de infantil y alevín.

La gran fiesta del vóley nacional llenó los recintos de Guadalajara y de las localidades cercanas de Azuqueca de Henares, Chiloeches, Yunquera, Valdeluz y Alovera. La cuna original de la Copa de España, volvió a sentir la emoción de las categorías más bajas en edad con 73 equipos en categoría alevín y 180 equipos en categoría infantil que disputaron 11 competiciones.

LA DIPUTACIÓN AGILIZÓ LAS ACTUACIONES EN LAS ZONAS AFECTADAS POR LA DANA

La Diputación de Guadalajara agilizó la contratación de emergencia de las obras de reparación de carreteras e infraestructuras

gravemente dañadas por la DANA del mes de octubre. El presidente, **José Luis Vega**, firmó la autorización para la contratación y disposición de la inversión correspondiente para la reparación de infraestructuras municipales en 13 pueblos y pedanías de la provincia.

La inversión prevista para este fin ascendía a los 250.000 euros y se sumaba a los trabajos formalizados en noviembre sobre las cuatro carreteras de titularidad provincial que quedaron gravemente dañadas: la GU-418 (La Yunta), la GU-147 (Bustares), la GU-211 (Valverde de los Arroyos) y la GU-958 (Corduente-Ventosa-Torete).

Las obras impidieron que el reloj de la casa consistorial diera las campanadas de fin de año y lo hicieron las de la Concatedral. Foto: Ayto. de Guadalajara.

GUADALAJARA INICIÓ LOS TRÁMITES PARA ADQUIRIR EL EDIFICIO DE CORREOS

El Ayuntamiento de Guadalajara dio el primer paso para adquirir el antiguo edificio de Correos, en el centro de la capital, mostrando su interés y requiriendo a la Sociedad Estatal de Correos y Telégrafos, propietaria del inmueble, una oferta económica. Acompañaba la petición con un informe en el que se estimaba en 1.452.000 euros el valor del inmueble a efectos de expropiación.

La intención del Ayuntamiento era recuperar el edificio y destinarlo a un uso público, de carácter dotacional, cultural o administrativo, todavía sin determinar. Desde que dejó de ser la sede de Correos y Telégrafos, en 2009, permanece cerrado y sin uso.

LAS CAMPANAS DE LA CONCATEDRAL DIERON LAS UVAS

El encendido navideño, el día 5 , y la inauguración del Belén monumental, que este año se trasladó a la Plaza Mayor, marcaron el inicio de las fiestas navideñas en la capital, que unos días después fueron anunciadas por el **Padre Ángel**, de Mensajeros por la Paz, como pregonero. El programa navideño incluyó entre las novedades un espectáculo con 150 drones y una gran pista de hielo, en este caso cubierta y ubicada en el parque de Adoratrices. Debido a que la torre del reloj del ayuntamiento permanecía en obras, la celebración de las uvas y las pre uvas infantiles se trasladó a la plaza de Santa María, al son de las campanas de la concatedral. Los

vermús de Nochebuena y Nochevieja volvieron a ser multitudinarios, pero la Fundación Nipace renunció a él porque el Ayuntamiento, a petición de los empresarios, los reguló y no permitió hacerlos fuera de los días señalados, que era la intención de la fundación. Todo transcurrió sin incidentes.

INAUGURADO EL APARCAMIENTO DISUASORIO AL LADO DE LA ESTACIÓN DE AUTOBUSES, CON 400 PLAZAS

El aparcamiento disuasorio municipal de la calle Hermanos Fernández Galiano de Guadalajara, ubicado en las inmediaciones del futuro Campus de Las Cristinas y de la Estación de Autobuses, quedó inaugurado. Cuenta con más de 400 plazas en dos plantas, para las que se anunció su gratuidad hasta que se adjudicara su gestión a una empresa.

Las obras se iniciaron a principios de 2023 y han contado con una inversión de cerca de 3,7 millones de euros, financiada en un 60% con fondos europeos. La inauguración corrió a cargo de la alcaldesa, **Ana Guarinos**, acompañada por la delegada del Gobierno en Castilla-La Mancha, **Milagros Tolón**, entre otras autoridades.

CERCANÍAS CERRÓ UN AÑO NEFASTO EN CUANTO A INCIDENTES Y RETRASOS

La línea de Cercanías-Renfe que conecta Guadalajara con Madrid y que utilizan cientos de usuarios a diario ha sufrido innumerables incidencias a lo largo del año.

A los retrasos habituales por averías, se sumaron las obras en el túnel de Recoletos y en la estación madrileña de Chamartín, que provocaron reducción de frecuencias en los Civis, desvíos, suspensiones y cortes totales de algunos tramos en días puntuales, que se suplieron con autobuses o con el desvió por la vía de contorno. Es lo que ocurrió en los primeros días de mayo y en el puente de todos los Santos, en noviembre.

Hasta octubre de 2024 se contabilizaban más de 150 retrasos en la línea C-2, que llegaban a los 50 minutos. Las causas: problemas en el sistema de señalización, averías técnicas, trabajos de mantenimiento, condiciones meteorológicas o imprevistos, como la caída de un árbol entre Azuqueca y Guadalajara, en julio, o el descarrilamiento de un tren de mercancías en la estación de Torrejón de Ardoz, en agosto.

EL MUSEO SOBRINO ACOGIÓ LA PRIMERA MUESTRA DEL PINTOR ANTONIO ORTIZ ECHAGÜE EN SU CIUDAD NATAL

El Museo Sobrino acogió la primera exposición del pintor universal **Antonio Ortiz Echagüe** en su ciudad natal, una muestra con 25 obras cedidas desde el ámbito familiar del artista, más un cuadro adquirido por el Ayuntamiento de Guadalajara, que son una perfecta síntesis cronológica y también geográfica, con huella de los muchos países y tres continentes que recorrió el artista en busca de personajes a los que retratar, con etapas en Italia, Holanda, Paris, Marruecos y Argentina,3

"Ortiz Echagüe pintó en clave de realismo ibérico, realizando algo tan aparentemente contradictorio como la internacionalización del costumbrismo español", destacó la comisaria de la exposición, **Montserrat Fornells**, en el acto de inauguración.

LA DIPUTACIÓN APROBÓ SU PRESUPUESTO DE 2025 CON MÁS INVERSIONES Y SERVICIOS A LOS PUEBLOS

El presupuesto general aprobado por la Diputación Provincial de Guadalajara para 2025 ascendía a 91.157.930 euros, lo que supone un crecimiento de 3,54 millones de euros y del 4,04% respecto al presupuesto inicial de 2024.

De ese incremento, 3.239.806 euros correspondían al capítulo de inversiones reales. Los capítulos con los que se financian inversiones y la prestación de servicios a los ayuntamientos y en los pueblos de la provincia sumaban el 72,81% de todo el presupuesto de 2025.

Susana Alcalde, vicepresidenta de Economía y Hacienda, señaló que *"este presu-*

El aparcamiento de la calle Hermanos Fernández Galiano puso a disposición de los usuarios 400 nuevas plazas. Foto: Ayto. de Guadalajara.

El guardameta malagueño del Deportivo Guadalajara, Amador Zarco, mantuvo imbatible la portería del Escartín durante meses. Rafael Martín.

puesto es el reflejo del compromiso de este equipo de Gobierno con todos, y subrayó que con todos, los pueblos de la provincia".

EL DÉPOR, CAMPEÓN DE INVIERNO

Por primera vez en su historia, los morados alcanzaban el título "honorífico" de Campeón de Invierno del Grupo V de la Segunda RFEF, con 40 puntos, tras mantenerse líderes durante tres meses, contabilizar sus partidos como locales por victorias y haber sido derrotados solo por el Melilla, a domicilio. Para sumar más alegrías, el cancerbero **Amador Zarco** mantuvo la imbatibilidad de la portería del Pedro Escartín hasta entrado el 2025.

Ingredientes perfectos para que los aficionados hayan llenado las gradas del estadio alcarreño, para disfrutar de un equipo que bajo la dirección de **Pere Martí**, quien llegó al Deportivo Guadalajara en junio, persigue firmemente el ansiado ascenso.

En el olvido quedó el final de la temporada 2023-24 cuando el equipo rozó el descenso, salvándose por dos puntos y quedando en décima posición.

FONTANAR CELEBRÓ SU I GALA TAURINA

El ayuntamiento de la localidad campiñera quiso poner en valor el buen nivel y la tradición taurina local y provincial, y organizó su I Gala Taurina, con la colaboración de la peña taurina local La Cartuja, en una Casa de Cultura llena de vecinos y gentes taurinas que aplaudieron la iniciativa tronchera.

El diestro **Víctor Hernández**, fue premiado como el mejor de la temporada taurina en la provincia de Guadalajara, Cid de María, como mejor novillero, y **Álvaro "Carpín"** como el mejor recortador. Campos Taurinos fue reconocido por la buena organización de los festejos taurinos de las fiestas de Fontanar. **Sandra Sopeña** recogió el trofeo por toda una trayectoria profesional al frente de un legado ganadero, y la ganadería Jandilla el de mejor toro de las fiestas de Fontanar 2024.

La Asociación para el Desarrollo Rural de la Alcarria Sur (Adasur) celebró en Chiloeches su asamblea general ordinaria. Foto: ADASUR.

UN PROYECTO SOBRE MONTIEL, ENTRE LOS PREMIADOS DE LA CÁTEDRA FUNDACIÓN EUROCAJA RURAL-UCLM

El trabajo titulado "Implementación de una *app* para la gestión de los recursos turísticos de la población de Montiel", de **Natalia Muñoz García**, fue premiado por la Cátedra Fundación Eurocaja Rural-UCLM como mejor TFG en la categoría de Transformación Digital en el Medio Rural, dotado con 500 euros.

Este trabajo de fin de grado consiste en una aplicación móvil multiplataforma para la gestión de los recursos turísticos de Montiel. En ella el usuario puede consultar los lugares de interés que visitar en la localidad, los eventos a los que puede asistir e información de alojamientos y restaurantes del municipio.

Los premios a los mejores TFG/TFM tienen como finalidad incentivar actividades de investigación y formación, dentro de la comunidad universitaria, para impulsar la cultura y el desarrollo rural en Castilla-La Mancha.

MOLINA SE ADHIRIÓ AL SERVICIO PROVINCIAL DE RECOGIDA DE RESIDUOS

El pleno de la Diputación de Guadalajara aprobó por unanimidad la adhesión al Servicio Provincial de Recogida y Transporte de Residuos de Molina de Aragón y sus núcleos asociados solicitado por acuerdo del Ayuntamiento molinés.

En Molina de Aragón se instalarán 178 contenedores de fracción resto, 16 de envases ligeros y 18 de papel. En el conjunto de los seis núcleos urbanos se instalarán en total 236 contenedores, que se someterán a cuatro lavados anuales en el caso de la fracción resto y un lavado anual los de envases ligeros y de papel.

La incorporación de Molina de Aragón y sus cinco núcleos de población asociados supondría un ahorro económico de más de 40.000 euros para el Ayuntamiento molinés.

ADASUR CELEBRÓ SU ASAMBLEA GENERAL ORDINARIA EN CHILOECHES

La Asociación para el Desarrollo Rural de la Alcarria Sur (Adasur) celebró en Chiloeches su asamblea general ordinaria, donde se destacó el cierre exitoso de la programación 2014-2022, con la ejecución del 100% de los fondos y el inicio de la nueva programación PEPAC 2023-2027, que arranca con 14 proyectos aprobados por valor de 620.000 euros en ayudas.

La presidenta de Adasur, **Esperanza Magán**, subrayó que el año fue muy intenso. Aunque Adasur se constituyó en 2016 con la programación ya iniciada, ha gestionado desde entonces seis millones de euros en ayudas, movilizando cerca de 12,5 millones en inversiones y contribuyendo significativamente al empleo y desarrollo en la comarca.

FINALIZÓ LA AMPLIACIÓN DEL ABASTECIMIENTO DE AGUA EN CAMPIÑA BAJA CON UNA INVERSIÓN DE 4,6 MILLONES DE EUROS

El Gobierno de Castilla-La Mancha dio un paso decisivo en la mejora del abastecimiento de agua en Campiña Baja con la creación de la nueva comunidad de usuarios Beleña-Alcorlo, fundamental para gestionar la ampliación del sistema de suministro.

Este proyecto, desarrollado por Infraestructuras del Agua de Castilla-La Mancha (IACLM), contó con una inversión de 4,6 millones de euros y beneficiará a 16.377 habitantes de municipios como Torrejón del Rey, Galápagos, El Casar, Valdeaveruelo y Valdenuño Fernández, así como a sus áreas urbanísticas.

Las actuaciones incluyeron la construcción de nuevos ramales, la renovación de estaciones de bombeo y la creación de un depósito con capacidad para 475 metros cúbicos, así como la firma de convenios con la Mancomunidad de Aguas del Sorbe (MAS), de cuya infraestructura procedía el agua.

OTROS TITULARES

- Olga Mediano, jefa de la sección de Sueño y Ventilación del Hospital de Guadalajara, fue reconocida en los Premios de Sanidad de CLM.

- El CEIP Álvar Fáñez de la capital recuperó su polideportivo tras las obras.

- Feliciano Díaz Campos, nuevo jefe de la Comisaría de la Policía Nacional de Guadalajara.

- El santuario de la Antigua reabrió tras dos meses cerrado por obras para acabar con las humedades.

- La UAH contrató a 12 investigadores gracias al programa Investigo de la JCCM.

- La reina Sofía estuvo en Guadalajara para ver jugar a su nieto Pablo Urdangarin, en las filas del FC Barcelona de balonmano.

- Almoguera y Yunquera repartieron un 'pellizquito' del tercer y cuarto premio de la lotería de Navidad.

- La gratuidad de la R2 entre el enlace que la conecta con la A-2 y el peaje Guadalajara Norte se prorrogó dos años más.

- Renovado el convenio del abono transporte con Madrid.

- El Gobierno subvencionó dos proyectos de almacenamiento energético por 1,4 millones.

- El Ayuntamiento de Sacedón aprobó en su último Pleno, la ordenanza de la nueva Escuela Infantil.

Abre tu puerta a la orgánica

IMPLANTACIÓN DE NUEVAS RECOGIDAS SEPARADAS Y MEJORA DE LAS EXISTENTES

Financiado por la Unión Europea
NextGenerationEU

Plan de Recuperación, Transformación y Resiliencia

Castilla-La Mancha

Mancomunidad VEGA DEL HENARES

ÍNDICE CRONOLÓGICO

ENERO

4. La central de Trillo mantuvo altos estándares en seguridad.
5. Dos mecánicos de Guadalajara triunfan en el Dakar 2024.
6. Nueva técnica para tumores mamarios sin cirugía en Guadalajara.
10. Proyecto pionero de gestión forestal en El Recuenco.
12. Isabel Rodríguez presidió la inauguración del restaurado castillo briocense.
12. Page anunció dos plantas de reciclaje, en Torija y Cabanillas.
12. Brihuega, Peralveche y Sigüenza lideraron el crecimiento poblacional.
15. La OCU impulsó la demanda por la Autovía de la Alcarria.
17. Debate sobre el futuro del Fuerte de San Francisco.
18. Eurocaja Rural manifestó a Diputación su apoyo al mundo rural.
18. Nueva red de monitoreo de calidad ambiental en Guadalajara.
18. Guadalajara aprobó subvenciones para rehabilitar su casco histórico.
19. Azuqueca recibió a narradores de toda España en asamblea.
23. Se activó FOCODEM para municipios de hasta un millar de habitantes.
24. La Junta declaró BIC el yacimiento romano de Driebes.
24. Comenzaron las obras del nuevo campus universitario en Guadalajara.
25. Primeros pasos para una 'Mancomunidad Energética' en el Alto Tajo.
25. La Diputación reforzó el apoyo a municipios rurales de Guadalajara.
26. Guadalajara, encanto interior, gastronomía y anfitrión de eventos deportivos.

FEBRERO

2. Divulgaciencia, ciencia lúdica en homenaje a científicas.
3. Lena Moreno logró el oro en el nacional de Taekwondo.
3. Las botargas fueron protagonistas en el mes del carnaval.
5. Cesión de las Salinas de Imón a Sigüenza.
8. Amancio Ortega donó 19 millones para el nuevo centro de NIPACE.
8. Agricultores de Guadalajara enfrentaron pérdidas por plagas de conejos.
10. La realidad virtual recrea Recópolis en su época visigoda.
10. Centenario del incendio de la Academia de Ingenieros.
10. Operaciones antidroga y alerta del creciente consumo juvenil.
14. Tractoradas en Guadalajara exigieron apoyo al sector agrícola.
16. Diputación destinó más inversión a la mina de Santa Catalina.
22. La lavanda quedó fuera de las ayudas agrarias por sequía.
28. Guadalajara instaló contenedores inteligentes para incentivar el reciclaje.
29. Teresa Rivera visitó proyectos contra la despoblación en el Alto Tajo.
29. Miguel Óscar Aparicio, nuevo alcalde de Azuqueca de Henares.

MARZO

1. La apicultura de Guadalajara, motor de biodiversidad y riqueza.
3. Víctor San Vidal dimitió tras la difusión de un vídeo viral.
4. Guadalajara destinó 96,3 millones a su presupuesto anual.
7. Brihuega busca declarar sus campos Paisaje Cultural de la UNESCO.
7. Emoción y homenajes en los premios populares de Nueva Alcarria.
8. Guadalajara conmemoró el 8M con arte y compromiso.
8. Un brote de tosferina en Guadalajara superó los 500 casos.
8. El Hospital de Guadalajara estrenó nueva UCI.
13. La 'Startup Europe Week' impulsó la innovación empresarial alcarreña.
13. Nuevo centro acuático en Cabanillas y curso de 'comercio seguro'.
16. Los premios Provincia de Guadalajara consolidaron su proyección internacional.
18. Dibujantes y autores inspiraron a jóvenes estudiantes.
19. La Red Cultural de Guadalajara amplió su oferta artística.
19. Medio millón para agricultores de plantas aromáticas locales.
21. Inclusión y dulzura: la receta del Día del Síndrome de Down.
25. Mantiel recuperó su legado termal tras 75 años.
25. Lucía Moratilla logró podio en su debut automovilístico.
27. El viento derribó árboles y provocó el cierre de parques.
29. Inundaciones por lluvia intensa afectaron a cultivos y carreteras.
30. La Semana Santa estrenó tradiciones en Guadalajara.

ABRIL

3. La guía 'Socio a Socio' reunió a 559 empresas alcarreñas.
4. La UAH y CEOE lanzaron un curso clave en logística digital.
5. Sira Rego inauguró la XXV Escuela de Juventud de CCOO.
6. Los "nuevos comienzos" protagonizaron 'TEDXAlcarriaSt 2024'.
6. Corrida de primavera briocense: tradición, figuras y lleno total.
8. Un ciberataque afectó la recarga de tarjetas 'XGuada'.
8. Aparcamiento más accesible y sostenible en Santo Domingo.
9. Inteligencia artificial contra la despoblación en el Alto Tajo.
10. Guadalajara consolida su liderazgo en logística empresarial.
13. Triple crimen con violencia: luto en Chiloeches.
15. Campaña de la DGT para controlar el exceso de velocidad.
15. Innovación juvenil: éxitos alcarreños en robótica y ciencia.
17. Igualdad provincial de oportunidades para la juventud.
18. El Ayuntamiento de Trillo repartiría más de 800 mil euros en ayudas.
19. Cultura, ciencia y participación protagonizaron las ferias de abril.
11. Tres detenidos en Guadalajara por trata y sextorsión.
22. Un convenio regional reforzó el servicio de bibliobuses provinciales.
23. Primer reto escolar literario-deportivo en Guadalajara.
28. Tradición y folklore en la gran cita vinícola de Horche.

MAYO

1. Molina y Sigüenza: etapas en la Vuelta Ciclista Femenina 24.
2. 72 nuevos agentes de la Guardia Civil en la provincia.
6. Conciertos didácticos enseñaron a reciclar en la Vega del Henares.
9. Cristina Maestre visitó Villanueva el Día de Europa.
9. Sostenibilidad y elegancia protagonizaron Guadalajara es Moda 2024.
9. Más de 8.000 visitantes pasaron por la Feria del Libro.
10. Nuevo contrato de gestión del servicio de teleasistencia regional.
11. Charanguada y Mazamba Fest llenaron Guadalajara de música.
13. Logística adaptada para impulsar el comercio rural en el Alto Tajo.
13. Guadalajara tendrá 256 viviendas asequibles gracias a fondos europeos.
16. Derecho al juego inclusivo en el Parque de Adoratrices.
18. Arte, fotografía y creatividad en el Día de los Museos.
17. Denuncia sindical: Guadalajara líder en siniestralidad laboral.
18. Un cuarto de siglo impulsando cultura en Cabanillas.
20. Más de ocho millones para servicios sociales en Guadalajara.
21. Firma de convenios para impulsar el comercio de Guadalajara.
22. Jornadas del SEPE para anticipar las tendencias del empleo.
24. Elecciones a Europa: pegada de carteles y mensajes opuestos.
28. Nueva Escuela de Cuidadores: formación clave en geriatría.
29. Forbes premió a GXO como referente en recursos humanos.
31. Tres guadalajareños, Hijos Predilectos de Castilla-La Mancha.

JUNIO

1. 400 encajeras celebraron su tradición en el Infantado.
5. El Parque de la Concordia acogió al "Árbol de los Donantes".
5. UGT gana una sentencia pionera a favor de los trabajadores de las subcontratas de logística.
6. El Balonmano Guadalajara lanzó un S.O.S. para poder disputar la Liga Asobal.
8. El Supremo avaló el Plan del Tajo frente al recurso valenciano.
11. La Miel de Torronteras ganó el premio regional "Campo y Alma".
11. Comenzaron las obras de acceso al casco histórico capitalino.
11. Dani González terminó quinto en el Mundial de Resistencia.
13. Visitas guiadas a dos salas históricas en Guadalajara.
14. Música y literatura brillaron en el Maratón de los Cuentos.
15. La Policía Nacional capturó al asesino del barrio del Alamín.
15. Los cursos estivales de UNED Guadalajara destacaron los recursos locales.
17. Los Derechos Humanos, eje de la Liga de Debate provincial.
18. Ana Redondo visitó un centro de atención integral a mujeres en Guadalajara.
22. El Solsticio Folk celebró 25 años en Guadalajara.
26. Pareja, pionera en la integración rural inmigrante.
26. Bono Social Térmico: alivio energético para hogares vulnerables.
27. El yacimiento de Tamajón reveló nuevos datos en la historia del Paleolítico.
28. El CEIP Gloria Fuertes obtuvo un premio por su Plan de Lectura.
28. Éxito de la exhibición de la Unidad Canina de la Policía Local de Azuqueca ante más de 600 escolares.
29. Comedia, cine y talento local protagonizaron el verano alcarreño

JULIO

1. La Junta reforzó el control de vehículos en el Parque del Alto Tajo.
5. 17 menores saharauis pasaron el verano en Guadalajara.
5. Hereu visitó el parador de Molina y anunció su apertura para septiembre.
5. 1,5 millones para el centro de interpretación apícola de Pastrana.
6-12. Gran participación en los festivales medievales de Hita y Sigüenza.
7. Sergio Inglés, ganador del Open de Tenis BASF Ciudad de Guadalajara.
10. Sigüenza, ciudad administrativa.
12. Los Cursos de Verano de la UNED hicieron un doble guiño a la provincia.
13. Rozalén emocionó en medio de los campos de lavanda de Brihuega.
15. UAH y Junta firmaron un convenio sobre memoria democrática.
17-31. Un incendio amenazó el Casino Club de Campo y otro Peña Hueva.
17. La Junta autoriza 37 nuevas licencias de farmacias.
19. Primer partido de Garuba como internacional en Guadalajara, contra Argentina.
22. Las plazas Prim y San Esteban abrieron tras su renovación integral.
26. Incendio complicado en el Parque de la Sierra Norte.
31. Mancomunidad Vega del Henares firmó 27 convenios deportivos.
31. El presidente de la Diputación hizo balance positivo del primer año de mandato.

AGOSTO

06. La JCCM prepara la vuelta al cole con nuevas inversiones y programas.
07. Atención primaria renovó la flota de vehículos.
08. La X muestra mujeres en el arte recala en el museo de Guadalajara.
09. Declararon aptas para el baño siete zonas en espacios naturales
09. Guadalajara se sintió campeona olímpica con el molinés alejandro iturbe
12. Pedro Solís preestrenó 'Buffalo kids' en Guadalajara.
12. Diputación firmó un convenio con el Colegio de Arquitectos para recrear 49 castillos en 3D.
16. El encierro de Brihuega fue multitudinario y tranquilo.
16. 30 Jornadas de puertas abiertas en las excavaciones arqueológicas de Driebes y Tamajón.
20. Concluyeron las obras de mejora en cinco carreteras en las que la Diputación invirtió 2.851.522 euros.
22. La selección masculina de baloncesto en silla de ruedas se preparó en Guadalajara para los Juegos Olímpicos de París.
23. Celtas Cortos triunfó en Sacedón ante miles de personas.
24. Dos fallecidos por asta de toro en El Casar en apenas 15 días.
24. Entró en su fase final el estudio de olor a vainilla para ahuyentar al lobo del ganado en la Sierra Norte.
27. Hallado un cadáver en el río Henares a su paso por la capital.
29. Una DANA provocó cortes de carreteras y cientos de incidentes en toda la provincia.
30. El Festival Gigante sobrevivió con éxito a las lluvias.
31. Taravilla ejerció de anfitriona de la XXVIII Fiesta Ganchera.

SEPTIEMBRE

1. 25 pueblos del Tajuña se quedaron sin agua potable.
3. Diputación aprobó el proyecto para el Centro de Innovación Rural de Brihuega.
3. La MVH repartió kits para impulsar el reciclaje de materia orgánica.
5. El Día del Baloncesto Femenino reunió a más de un centenar de deportistas.
8. La Virgen de la Antigua procesionó a hombros por primera vez.
8. La Feria del Tomate llegó a diez pueblos.
9. La exposición '20 años del 11M' llegó a Azuqueca.
9. FADETA patrocina al Balonmano Guadalajara para impulsar el desarrollo rural y deportivo en su comarca.
11. La reina Letizia inauguró el curso escolar en Azuqueca.
11. El Festival de Poesía Arriversos celebró su XX aniversario.
12. Fernando Carro y Marta Pérez, campeones de la XXIV Milla Urbana.
15. La peña Chupichusky's ganó el Desfile de Carrozas de Azuqueca.
20. La Diputación celebró en Mondéjar el Día de la Provincia.
21. La recuperada Feria del Ganado de Molina celebró su segunda edición.
23. Guadalajara quiere poner un minibus por el casco.
25. Más de 7,5 millones en mejoras para el Parador de Sigüenza.
27. "Arbancón a la luz de las velas", Mejor Destino Turístico de CLM.
30. Primera piedra del centro de día y cuatro viviendas para personas con discapacidad.
30. 275 hectómetros se trasvasaron al Levante.
30. La Diputación estrenó 'Guadaescena', la primera gira teatral de la Red Cultural.

OCTUBRE

1. El centro de salud El Ferial abre consultas de traumatología.
2. El Fescigu se exilió a Azuqueca.
2. El ictus congregó a especialistas, enfermos y familias en una jornada sanitaria.
3. Guadalajara inauguró la factoría de electrizadores más grande de Europa.
5. Cifuentes celebró los 700 años de su castillo.
6. David Alonso se proclamó campeón del mundo de Moto3.
8. Feijóo presentó en Guadalajara las propuestas del PP en materia de conciliación.
9. La capilla Luis de Lucena cerró por seguridad.
11. Diputación inyectó 9,4 millones en el Fondo de Inversiones Municipales.
12. Feria del Ganado de Cantalojas: los ganaderos mostraron su indignación por los ataques del lobo.
14. Cabanillas acabó con la amenaza de macroparques solares cerca de zonas residenciales.
15. Nuevo retraso para la Zona de Bajas Emisiones de Guadalajara.
16. Pionero simulacro de accidente nuclear en el entorno de Trillo.
17. Inaugurada la nueva depuradora de Sigüenza.
20. El Día de la Sierra premió a Valverde de los Arroyos.
21. Marlaska presentó en Brihuega las unidades móviles de la Policía Nacional para el DNI.
23. Las Guerreras y los mejores futbolistas ciegos prepararon en Guadalajara sus europeos.
23. La UAH creó la Cátedra Sigüenza para promocionar el turismo gastronómico.
29. La DANA también golpeó la provincia28. Un lazo rosa y su historia solidaria de récord.

NOVIEMBRE

1. Doce municipios de Guadalajara pudieron optar a ayudas para planes de emergencia nuclear.
1. El Tenorio Mendocino volvió a las calles de la capital en su 34ª edición.
4. La JCCM adquirió una finca de alto valor ecológico en el Alto Tajo.
7. Éxito del V Foro Logistics Spain.
7. UAH y Ayuntamiento renovaron la Cátedra Guadalajara Destino Turístico Inteligente.
7. Guadalajara se convirtió en la capital del fútbol sala inclusivo.
8. El cineasta Pedro Solís abrió el curso de la UNED en Guadalajara.
9. La cultura popular protagonizó los Premios Gallardo del Año de Marchamalo.
10. La mejor miel de España, en Muduex.
10. Las Burbutrizes recibieron el homenaje de Peralejos de las Truchas.
12. La JCCM suscribió convenios con la UCLM y la UAH para impulsar un programa de microcredenciales.
13. El Geoparque celebró su décimo aniversario con el anuncio de un centro de visitantes.
13. ADAC inició un modelo pionero con la FGUA y firmó 42 contratos.
18. La selección española de baloncesto preparó en Guadalajara sus principales citas.
19. La Diputación distinguió a ocho mujeres en los Premios Mujer Emprendedora 2024.
21. Los empresarios celebraron la recuperación de AJE y la entrega de sus premios anuales.
23. Emilio Gutiérrez Caba recibió el I Premio Espiga de Oro de Azuqueca en el 40 aniversario.
25. "Que la violencia cambie de bando" fue el lema de la manifestación del 25N.

DICIEMBRE

2. Molina de Aragón se dotó de una estación de ITV.
3. Inaugurado el aparcamiento disuasorio al lado de la Estación de Autobuses, con 400 plazas.
3. Finalizó la ampliación del abastecimiento de agua en Campiña Baja con una inversión de 4,6 millones de euros.
4. Fontanar celebró su I Gala Taurina.
6. Las instituciones reafirmaron su compromiso con la Constitución.
8. Cerca de 1.200 deportistas participaron en la 25ª edición de la Media Maratón de Guadalajara .
11. Guadalajara inició los trámites para adquirir el edificio de Correos.
13. La Escuela de Folklore conmemoró su cuadragésimo aniversario.
13. El Museo Sobrino acogió la primera muestra del pintor Antonio Ortiz Echagüe en su ciudad natal.
16. Adasur celebró su asamblea general ordinaria en Chiloeches.
17. Un proyecto sobre Montiel, entre los premiados de la Cátedra Fundación Eurocaja Rural-UCLM.
19. La Diputación aprobó su presupuesto de 2025 con más inversiones y servicios a los pueblos.
20. Molina se adhirió al Servicio Provincial de Recogida de Residuos.
20. El Dépor, campeón de Invierno.
20. El presupuesto de CLM para 2025 recogió 65,4 millones de euros en inversiones para Guadalajara.
26. La Diputación agilizó las actuaciones en las zonas afectadas por la DANA.
27. La Copa de España de Voleibol infantil y alevín regresó a Guadalajara.
27. El Naviguad incorporó a Azuqueca y llegó a 58 localidades.
29. Las llamas calcinaron una nave del Fuerte de San Francisco.
30. Cercanías cerró un año nefasto en cuanto a incidentes y retrasos.
31. Las campanas de la concatedral dieron las uvas.

EL AÑO EN IMÁGENES

Foto: UAH

Foto: Casa de S.M. el Rey

Foto: JCCM

Foto: Eduardo Bonilla

Foto: FEB

Foto: JCCM

Foto: Pepe Zamora

Foto: Rafael Martín

Foto: Rafael Martín

Foto: Balonmano Guadalajara

Foto: Ayto de Guadalajara

Foto: Ayto de Guadalajara

Foto: Rafael Martín

Foto: Rafael Martín

Foto: Raquel Triguero

Foto: Ayto de Guadalajara

OBITUARIO

Con la idea de que *"Sólo aquello que se ha ido es lo que nos pertenece"*, en palabras del escritor y poeta Jorge Luis Borges, recordamos brevemente a algunas de las personas que despedimos en 2024, en representación de cuantas vidas se apagaron, para que sus vivencias y huellas imborrables permanezcan entre nosotros.

Feliciano Román Ruiz

(11 de febrero, 95 años)

Foto: Familia Román García.

Jefe del servicio de Urología en el Hospital Universitario de Guadalajara, durante décadas y hasta su jubilación, fue también un hombre muy comprometido socialmente. En 1960 fue vicepresidente de la Diputación de Guadalajara. Años después, senador por Guadalajara en las Cortes Constituyentes que llevaron a la aprobación de la Constitución española de 1978 con Unión de Centro Democrático (UCD). Desde su gestión política contribuyó a que Guadalajara quedara adscrita a la Universidad de Alcalá de Henares, y destacó también por ser uno de los impulsores del Movimiento de Cursillos de Cristiandad en la diócesis provincial.

Antonio Marqueta Tous

(8 de marzo, 62 años)

Foto: Familia Marqueta Del Castillo.

Muy querido y popular en Guadalajara, un cáncer se lo llevó muy pronto. Empresario del comercio, regentó durante años la tienda familiar, Curtidos Vicente Marqueta en la Cuesta del Reloj, que después se trasladaría de ubicación y pasaría a llevar su nombre junto al Mercado de Abastos, también se encargó de gestionar otra empresa familiar, la tienda de deportes Vimar, en la calle Mayor. Muy conocido también por su condición de cargador durante 30 años y capataz en los últimos 15 de la Cofradía de la Pasión del Señor de Guadalajara. Además durante muchas temporadas fue directivo y el delegado de equipo del primigenio Club Balonmano Guadalajara y socio fundador del actual club.

Pedro Domínguez y Julio Marina

(20 de febrero y 10 de diciembre)

Dos alcaldes emblemáticos nos dejaban también: Pedro Domínguez Martínez (20 de febrero) primer alcalde de la democracia en Tórtola de Henares que ostentó el bastón de mando entre 1979 y 1983 por el PSOE; y Julio Marina Chicharro (10 de diciembre, 94 años), alcalde de Jadraque durante dos legislaturas (1995 a 2003) y diputado provincial por el PP, responsable del inicio de las obras de recuperación del Castillo del Cid y directivo de ADEL Sierra Norte en los 90.

Ramón Silgo Martínez

(30 de marzo, 89 años)

Destacado empresario de la automoción, cofundador de la empresa Autodasa junto a su padre Antonio Silgo García, dedicada a la venta y el servicio mecánico de camiones. Su gran visión empresarial ayudó al desarrollo industrial de Guadalajara y fue uno de los impulsores del desarrollo de los polígonos del Banconcillo y del Henares. Miembro fundador de la Asociación de Talleres y Concesionarios de Automoción, y también de la Confederación de Empresarios de Guadalajara, de la que fue el primer presidente. También ostentaría la presidencia de la Cámara de Comercio e Industria de Guadalajara durante el periodo (1978 a 2002) de mayor esplendor y expansión de la entidad.

María Herranz Gómez

(18 de abril, 17 años)

Foto: CSD.

Una repentina y terrible meningitis acabó con la vida de la joven y prometedora gimnasta de trampolín en apenas un día, dejando desolados a su familia y entorno. Estudiante en la Escuela de Arte "Elena de la Cruz" de la capital y reconocida deportista del club Ruditramp de Cabanillas del Campo, María había participado en el Mundial de Gimnasia de Trampolín (Birmingham, 2023) con la selección Española, en la modalidad de Trampolín Sincronizado, acabando, junto a su compañera Carmen Hernández, en el puesto 26.

Emilio Clemente Muñoz

(22 de julio, 78 años)

Presidente de la Diputación de Guadalajara entre 1982 y 1983, concejal en el Ayuntamiento de Molina de Aragón por la UCD, y alcalde por el PP de su pueblo natal, Valhermoso, durante 16 años (fue elegido por primera vez en 1995 y reelegido hasta su jubilación). Fue también Primero de las Cortes constituyentes de Castilla-La Mancha y el ponente de la enmienda al Estatuto de Autonomía de Castilla-La Mancha, referente a *"los derechos y peculiaridades históricas del Real Señorío de Molina y su Tierra"*.

Teresa Butrón Viejo

(2 de octubre, 94 años)

Foto: Nueva Alcarria.

Pionera del asociacionismo femenino y el movimiento por los derechos de la mujer, sobre todo en el entorno rural, dedicó a ello su dilatada vida profesional. En 1968 fundó la Asociación de Amas de Casa, que presidió hasta su fallecimiento. Después, impulsó la creación de la primera guardería laboral en la capital, fue organizadora de las bibliotecas infantiles, creó el Banco de Sangre de Guadalajara y un centro de atención a menores, además fundó el Orfeón Santa Teresa de la capital. Gestionó también el Centro de Formación Profesional María Madre y presidió la sección de música de la Institución Provincial de Cultura "Marqués de Santillana", entre otros. En reconocimiento a su labor, fue nombrada Hija Predilecta de la ciudad de Guadalajara (2015) y recibió el Premio Mujer Rural de la Junta de Comunidades (2018).

José Luis Osés Lacalle

(27 de noviembre, 71 años)

Foto: CD Navarrosa.

Siempre con su silbato al cuello, querido y muy respetado, dedicó gran parte de su vida al atletismo local, provincial y regional, como juez y delegado del Comité Regional de Jueces en Guadalajara, y era un colaborador incansable en la organización de carreras. Su dedicación le valió un galardón por toda una vida dedicada al deporte en la Gala Provincial del Deporte de Guadalajara 2019. Osés, al que se lo llevó una rápida enfermedad, era además un actor habitual en las representaciones del Tenorio Mendocino.

Azuqueca de Henares

#ModeloAzuqueca

Fotografías: Nacho Izquierdo

PROTAGONISTAS COMUNICACIÓN

PASAR A MEJOR VIDA (LABORAL)

Dos son los periodistas y socios de la Asociación de la Prensa de Guadalajara que durante el año 2024 ponían fin a su carrera profesional y se embarcaban en una nueva etapa de sus vidas: la jubilación.

JOSÉ LUIS BRAVO BARROSO

Ha ejercido la profesión en todos sus formatos, prensa escrita, radio y televisión, pero José Luis Bravo se define como periodista radiofónico por vocación y es lo que ha marcado su trayectoria profesional. Comenzó y ha terminado en la radio y, curiosamente, en el mismo edificio de la capital alcarreña: sus inicios se sitúan en Cadena Rato Guadalajara, emisora que, ahora como Onda Cero, comparte descansillo con la sede provincial de CMM (Castilla-La Mancha Media), donde ha cerrado el círculo profesional como delegado territorial de Guadalajara.

Estudió Ciencias de la Información en la Universidad Complutense de Madrid, recuerda que fue uno de los licenciados de la séptima promoción (1982). A los 22 años comenzó a hacer sus primeros pinitos en la Rato y desde allí saltó a la Cadena Ser. Cinco años después se convirtió en el jefe de prensa del por entonces presidente de Castilla-La Mancha José Bono y, aunque este periodo no fue muy extenso (1991-1993), lo recuerda como la mejor etapa profesional porque, indica, *"fue un privilegio estar ahí"*. Lo dejó para embarcarse en un proyecto ilusionante, como fue el nacimiento de un nuevo periódico, el Siete Días, que, sin embargo, no tuvo el final deseado, y volvió a ocupar su puesto en Ser Guadalajara.

La mayor parte de su carrera profesional, 23 años, la ha desarrollado en CMM (antes RTVCLM). Formó parte del primer equipo de profesionales con el que arrancó el ente público de radio y televisión autonómico. Era el año 2001 y esta ha sido su casa hasta el momento de su jubilación, en 2024. Comenzó como redactor, hizo televisión, pero fundamentalmente radio, fue director de Radio Castilla-La Mancha durante diez años y en la última etapa ha estado al frente de la delegación de CMM de Guadalajara.

En todos estos años ha vivido la gran evolución que se ha producido en la radio, de la analógica a la digital, pasando de redacciones numerosas y magnetófono en mano, a la reducción de personal y teléfonos inteligentes que lo hacen casi todo, y los grandes cambios que se han producido también en la forma de trabajar con la irrupción de los gabinetes de comunicación.

De todas las historias de las que ha informado a lo largo de su carrera destaca, por su impacto, las inundaciones de Yebra y Almoguera, que le tocó cubrir para la Cadena Ser; fue uno de los primeros en llegar y comprobar en persona la tragedia.

Si por su trascendencia se queda con la época con Bono, también reconoce que donde más ha disfrutado como periodista es haciendo información deportiva, por la libertad con la que se trabaja.

ÁNGELES OLIVER CERRADA

Mª Ángeles Oliver Cerrada, conocida por todos como Nines, natural de Cogolludo, ha desarrollado toda su carrera profesional en Guadalajara, siendo una de las periodistas que mejor conoce la provincia y sus municipios y todo lo que ha sucedido en ellos en los últimos años. Comenzó en el ya desaparecido periódico Guadalajara 2000, en 1986, nada más terminar la carrera de Ciencias de la Información, en la Universidad Complutense de Madrid; aquí se forjó como periodista local, fue redactora jefe y directora en funciones y en 2007, solo cuatro años antes de que cerrase la cabecera, decidió emprender un nuevo reto, como subdirectora de El Día de Guadalajara, representando a la cabecera provincial de este periódico.

Más de 20 años informando desde las páginas del Guadalajara 2000 sobre todo lo que sucedía en los pueblos le han hecho una gran conocedora de la geografía provincial, de sus gentes, de sus fiestas y tradiciones, de las que ha escrito innumerables páginas, y de los grandes asuntos que han ido acaparando, y siguen haciéndolo, las páginas de la actualidad, tales como el agua, la energía nuclear, los grupos de desarrollo rural, etc.

Eran años en los que la principal fuente de información eran los alcaldes, los concejales o los propios vecinos. Muy sensible a las necesidades de los pequeños pueblos, algo que aprendió de su padre, contratista que realizaba obras por toda la provincia, se ponía en contacto con ellos interesándose por sus problemas y la cobertura de los servicios básicos.

En 2011, por motivos personales y de salud, tomó la decisión de poner fin a su etapa en el Día de Guadalajara. Tras un pequeño paréntesis profesional, en 2013 su trayectoria giró hacia el periodismo institucional y político. Primero como jefa de prensa de la Diputación de Guadalajara, bajo la presidencia de Ana Guarinos; asesora de Presidencia en esta misma administración, después, y finalmente responsable de comunicación del Grupo Municipal del Partido Popular en el Ayuntamiento de Azuqueca, hasta 2022.

Ahora, con una vida dedicada en cuerpo y alma a su profesión en la que afirma haber sido "*muy feliz haciendo información rural*", aunque reconoce las dificultades de conciliación con su vida familiar (está casada y tiene un hijo y una hija), a sus 63 años se ha jubilado, pero sigue ligada al periodismo provincial como parte activa de la Asociación de la Prensa de Guadalajara, de cuya Junta directiva es miembro actualmente.

PROTAGONISTAS 2024

Foto: Girona FC.

Juan Carlos Martín

En plena madurez profesional, el portero nacido en Marchamalo y uno de los tres del Girona FC, se convirtió, durante la pasada temporada, en uno de los puntales del éxito del equipo catalán cuando, con sólo cuatro temporadas en Primera División, conquistó el liderato de La Liga española y lo mantuvo hasta tocar el cielo futbolístico y obtener el pasaporte para disputar la '*UEFA Champions League*'. Aunque el guadalajareño no ha disputado ningún minuto en el periplo gerundés por la primera competición futbolística de clubes del mundo y el equipo fue eliminado en San Siro por el Milán en la fase de liga, nadie le arrebatará su grata experiencia a aquel chaval juvenil que debutaba con el Deportivo Guadalajara en Tercera División hace dos décadas

Foto: Rafael Martín.

Patricia García Caballero

Se convirtió en presidenta de la Demarcación de Guadalajara del Colegio Oficial de Arquitectos de Castilla-La Mancha (COACM), tras obtener la confianza de sus colegas en las elecciones, a las que concurrieron dos candidaturas. García Caballero sucede en el cargo a José Antonio Herce con quien formó parte de la Junta como secretaria durante ocho años y colaboró en diversas iniciativas culturales y de divulgación arquitectónica. El suyo será un mandato continuista al que se sumarán las aportaciones de los profesionales más jóvenes que la nueva presidenta ha incorporado a su Junta Directiva, donde solo permanece Javier Abad (secretario). Junto a ellos, Beatriz González (tesorera) y los vocales Miguel Solano, Alba Escudier y Kevin Tomico.

Foto: Ayto. de Cabanillas del C.

José García Salinas

El alcalde de Cabanillas del Campo, que obtuvo en 2023, por tercera vez consecutiva, la confianza de sus vecinos para ostentar el bastón de mando en la localidad, era designado vicepresidente primero de la Red Española de Ciudades Saludables (RECS), una agrupación de ciudades en el marco del programa de "Ciudades Saludables-Healthy Cities", en la que se integró también la localidad campiñera, dependiente de la Federación Española de Municipios y Provincias (FEMP). García Salinas siempre ha demostrado su preocupación por el desarrollo sostenible y saludable de su municipio y comarca ya fuera desde su puesto como presidente de la Mancomunidad Aguas del Sorbe (2019-23) como desde el desempeño de su labor al frente de la alcaldía cabanillera.

Foto: Marco Romero.

Mercedes Gómez Mena

Dejaba el cargo de subdelegada del Gobierno de España para afrontar un nuevo reto profesional en el Ministerio de Defensa, en la Dirección del Gabinete de la ministra Margarita Robles, a cuya propuesta se producía el nombramiento, previa deliberación del Consejo de Ministros en su reunión del 25 de junio pasado. Gómez Mena inició su trayectoria profesional en 1991 en distintos puestos de administración y gestión en empresas privadas hasta que en 1998 empezó su carrera docente. Desde 2008 es funcionaria de la Junta de Comunidades de Castilla-La Mancha del Cuerpo de profesorado de Secundaria, labor que ha compaginado con tareas como profesora en el Centro Asociado de la UNED en Guadalajara, hasta que en 2020 fue nombrada subdelegada del Gobierno en Guadalajara.

Foto: CEOE-Cepyme Guadalajara.

Fernando Herrera Núñez

El nuevo presidente de la Asociación de Logística de la provincia de Guadalajara, integrada en CEOE-CEPYME Guadalajara, sustituye en el cargo a Miguel Mínguez quien se jubilaba, cuenta con una dilatada carrera profesional en el ámbito logístico, donde desarrolla su labor profesional desde 1978. Herrera será el encargado de implementar, durante en los próximos años, un plan para el fomento del empleo "*para afrontar la escasez de empleo, con programas de formación y de fomento de vivienda*" en el sector logístico como proponía en su toma de posesión en una provincia que es "*la más logística de España*" y en la que este sector aglutina más de un centenar de empresas y cerca de 25.000 trabajadores directos; y de seguir colaborando en la Feria de Logística, *Logistics Spain*.

Foto: Diputación de Guadalajara.

Susana Cabellos Porras

Subdelegada del Gobierno en la provincia de Guadalajara, desde el pasado septiembre, tomando el relevo a Mercedes Gómez. Licenciada en Filosofía por la Universidad Complutense de Madrid, Cabellos es funcionaria de carrera en Educación Secundaria desde hace más de 20 años. Antes de su nombramiento como subdelegada, era profesora en el instituto de Secundaria y Bachillerato "Alejo Vera" de Marchamalo. A lo largo de su trayectoria profesional, ha ocupado diversos cargos directivos tanto en centros educativos como en la Delegación Provincial de Educación. Por ello, la Delegada del Gobierno en Castilla-La Mancha, Milagros Tolón, la definía como "*una mujer con vocación de servicio público demostrada en sus responsabilidades en el mundo de la educación*".

Foto: FADETA.

Ana Terol Palencia

Era nombrada gerente de la Federación de Asociaciones para el Desarrollo Territorial del Tajo-Tajuña (FADETA). Con una sólida trayectoria y experiencia en distintas administraciones locales, provinciales y autonómicas, Terol Palencia había ostentado, entre otros puestos, el de jefa de gabinete en la Consejería de Desarrollo Sostenible de la Junta en Guadalajara, directora del Observatorio Regional del Medio Rural y directora del Organismo Autónomo de Espacios Naturales de Castilla-La Mancha. Buena conocedora del entorno rural y del territorio, regresa a FADETA, donde ya trabajó como técnico durante cuatro años, para impulsar el desarrollo económico, social y ambiental de la comarca del Tajo-Tajuña, enfrentando desafíos como la despoblación y el crecimiento sostenible. El presidente de FADETA, Jesús Ortega resaltaba sobre Terol que *"viene pisando fuerte, con ilusión, con ideas renovadas y con mucha pasión por lo que hace"*.

Foto: ICA Guadalajara.

Emilio Vega Ruiz

El Decano del Colegio de Abogados de Guadalajara, desde 2012, recibía un nuevo reconocimiento profesional al ser nombrado presidente de la Comisión de Coordinación de Consejos Autonómicos del Consejo General de la Abogacía Española (CGAE), donde además forma parte de las comisiones de Presidencia y Permanente, y ocupa uno de los seis puestos adjuntos a la Presidencia del organismo. La trayectoria del veterano abogado, especializado en diversas ramas del derecho administrativo y civil, y profesor en el Máster de Acceso a la Profesión de Abogado y Procurador en la UAH está jalonada con múltiples reconocimientos y a lo largo de su carrera ha ocupado diversos cargos de responsabilidad en el ámbito de la abogacía y la defensa de los profesionales del derecho. *"Poder seguir trabajando para el buen funcionamiento de los colegios profesionales porque son la salvaguarda de los letrados en muchos momentos"* destacó en su nuevo nombramiento.

Foto: Rafael Martín.

Raquel López Domarco

La diseñadora sigue sumado conquistas y aumentando su proyección internacional en el complicado mundo de la moda. Fue una de las protagonistas de la pasada edición de la prestigiosa *Barcelona Bridal Fashion Week* (BBFW) donde presentó su exclusiva colección de vestidos de novia, fiesta y alta costura, consolidándose como una referencia en el sector nupcial. En su taller "Raquel López Atelier" de Guadalajara y que fundó hace más de una década, ofrece propuestas únicas confeccionadas en exclusiva, y cada prenda es tratada como una obra de arte que refleja el universo personal de cada mujer. Su firma ha vestido a reconocidas actrices en las "alfombras rojas" y ha participado en prestigiosas pasarelas de alta costura, tanto en España como a nivel internacional. Su firma se incorporó además a la Asociación Creadores de Moda de España (ACME), reflejando su compromiso con la moda de autor y la artesanía española.

Foto: CNP.

Feliciano Díaz Campos

Es el nuevo jefe de la Policía Nacional en la provincia de Guadalajara, y sustituye en el cargo al comisario jubilado Ángel José Alcázar. Díaz Campos comenzó a ejercer a finales del 2024, pero su toma de posesión oficial se realizaría ya en el nuevo año. El nuevo comisario llega de Fuenlabrada donde ha ocupado el mismo cargo durante los últimos dos años, e incluso recibió la Medalla al reconocimiento policial del ayuntamiento de esa ciudad por su labor. Fue el propio comisario, vecino de nuestra ciudad, quién solicitó el traslado a Guadalajara por motivos personales, a una comisaría donde, además, ejerció durante cinco años como jefe de Seguridad Ciudadana. Díaz Campos estuvo también 12 años en el grupo Especial de Operaciones (GEO) y Córdoba fue otro de sus destinos.

Foto: Rafael Martín.

Juan Luis Pajares García

Volvió a ser reelegido presidente de la Federación provincial de Turismo y Hostelería de Guadalajara, integrada en CEOE-CEPYME Guadalajara, para los próximos cuatro años. Pajares, en el cargo desde hace casi dos décadas, es además de empresario en el sector, vicepresidente de la Federación regional de empresarios de Hostelería y Turismo de Castilla-La Mancha, nombramiento que ostenta desde 2023. En su discurso de reelección, Pajares expresó su gratitud hacia su Junta Directiva por "*su dedicación y compromiso en fortalecer el sector turístico y hostelero de Guadalajara*" y anticipó los nuevos proyectos en los que la federación está trabajando *"con el objetivo de seguir impulsando el desarrollo sostenible y la excelencia en el turismo y la hostelería de Guadalajara*"

Foto: CNP.

Alfonso Medrano Juárez

Fue designado nuevo comisario jefe del Grupo Especial de Operaciones (GEO) de la Policía Nacional, en marzo. Medrano ingresó en la Policía Nacional en 2001 y juró como inspector en 2004 cuando fue destinado a la Jefatura Superior de Cataluña. Tras su paso por la Jefatura Superior de la Rioja, en 2008 fue destinado como jefe de grupo a la VI Unidad de intervención policial (Navarra-País Vasco) y en el año 2015 ascendió a inspector jefe permaneciendo allí hasta 2023, cuando ascendió a comisario y se fue a la Comisaría Local de Vigo Redondela como jefe de la Brigada Local de Policía Judicial, hasta regresar en agosto a La Rioja con el puesto de jefe regional de Operaciones de la Jefatura Superior de Policía regional desde donde llega a Guadalajara.

La inclusión en el cine: una mirada personal

Pedro Solís García

Director y guionista de cine

Foto: Ayto. de Guadalajara

El cine siempre ha sido un espejo de la sociedad, reflejando sus luces y sombras. En los últimos años, he observado un creciente interés por las historias que abordan la realidad de las personas con discapacidad. Aunque no me considero un abanderado de ninguna causa, he visto cómo películas de animación en las que he trabajado, como "Cuerdas" y "*Buffalo Kids*" han resonado profundamente en la conciencia colectiva.

Nací en Barcelona, pero a los tres años mi familia se trasladó a Guadalajara, donde resido desde entonces. Desde pequeño, siempre estuve fascinado por el mundo de la animación y la tecnología. Después de acabar mis estudios como técnico electrónico, dediqué muchas noches a aprender mis dos pasiones: modelado en 3D y cinematografía, por supuesto de manera autodidacta. En 1998, decidí dar el salto y lanzarme al emocionante mundo del videojuego, donde me di cuenta de que no se diferenciaba tanto el contar una historia a través del cine como en ese formato digital. Los dos mundos que me gustaban se iban uniendo.

Mi salto al cine llegó gracias a "Tadeo Jones". Colaboré en el modelado de escenarios de los cortos "Tadeo Jones" y "Tadeo Jones y el sótano maldito", y eso me abrió muchas puertas. En 2006, me uní a *Lightbox Studios* como director de Producción, y ahí trabajé en proyectos como "Las aventuras de Tadeo Jones" y "Atrapa la bandera". En esos proyectos ya intenté aportar mi granito de arena para elevar la carga emotiva y los valores que transmitían, así como en mi primer cortometraje como director y guionista: "La Bruxa", donde también quise contar una historia en la que la integración y la diversidad eran la piedra angular. Mi trayectoria en el cine es una búsqueda para transmitir emociones.

Más recientemente, en febrero de 2023, y realizado en mi propio estudio de animación, se estrenó el largometraje "Momias"; y siento que cada proyecto ha sido una oportunidad increíble para contar historias que dejen un buen poso en el público infantil. En todo caso, y sin lugar a duda, en las obras en las que más he potenciado valores como la inclusión han sido "Cuerdas" y "*Buffalo Kids*".

"Cuerdas" recibió un premio Goya y ostenta el récord Guinnes al cortometraje más premiado del mundo. Foto: La Fiesta PC.

Este fue el primer cortometraje en el que Solis actuó como director y guionista. Foto: La Fiesta PC.

El complejo dispone de una planta de selección de residuos, otra de compostaje, una balsa de lixiviados y un vertedero de rechazos. Foto: MVH

"Cuerdas": una historia de empatía

En el cortometraje "Cuerdas", que escribí y dirigí en el año 2013, contaba la entrañable relación entre una niña y un nuevo compañero de clase muy especial, ya que sufre una parálisis cerebral severa. Este cortometraje de animación se convirtió en un referente en la representación de la discapacidad en el cine. Las críticas incidieron en la capacidad del corto para humanizar a sus personajes, algo que siempre fue una de mis prioridades al abordar ese proyecto. A menudo, el cine simplifica o estigmatiza las historias de personas con discapacidad, presentándolas como símbolos de lucha o sufrimiento. Mi intención fue mostrar la cotidianidad de sus vidas, recordando que, al final del día, todos compartimos emociones y experiencias similares, dentro de nuestras posibilidades.

"Buffalo Kids": aventura y valores positivos

Por otro lado, "*Buffalo Kids*", que he codirigido con Juan Jesús García Galocha, ofrece una propuesta diferente. Esta película de animación es una oda a la familia y una llamada a la colaboración y al esfuerzo. Ambientada en el Salvaje Oeste, esta película del 2024 sigue las aventuras de Tom y Mary, dos hermanos huérfanos que, tras llegar a Nueva York y no encontrar a su tío, se embarcan en un viaje hacia California. En su camino, se convierten en polizones de un tren y conocen a Nick, un amigo que cambiará sus vidas.

La película combina *western*, comedia y aventura con una pizca de drama, y, aunque está dirigida principalmente al público infantil, su mensaje es relevante para todas las edades. De manera sutil resalta valores como el trabajo en equipo y la diversidad. Además, "*Buffalo Kids*" aborda la discapacidad de uno de sus protagonistas sin condescendencia. Ese personaje, al igual que pasaba en "Cuerdas", estaba inspirado en mi hijo Nicolás, que falleció justo cuando comenzábamos este proyecto.

El poder del cine para cambiar perspectivas

El cine tiene un poder único para influir en la percepción pública. Al presentar historias que visibilizan a las personas con discapacidad, se puede contribuir a la construcción de una sociedad más inclusiva.

La inclusión en el cine no es solo un objetivo final, sino un viaje continuo. A través de obras como "Cuerdas" y "*Buffalo Kids*", se han abierto espacios para conversaciones significativas sobre la discapacidad y su representación en la animación. Como profesionales del cine, es nuestra responsabilidad seguir impulsando estas narrativas, asegurándonos de que el cine no solo refleje la realidad, sino que también inspire un cambio positivo.

A medida que avanzamos como sociedad, es esencial recordar que cada historia cuenta. Al dar visibilidad a la diversidad de experiencias, contribuimos a un mundo más comprensivo y empático, donde todos podemos encontrar nuestro lugar.

Pedro Solís se mostró muy agradecido y emocionado en la presentación de 'Buffalo Kids' en Guadalajara. Foto: Ayuntamiento de Guadalajara.

El CTRU de Torija cumple 20 años de funcionamiento

Carlos Risco Vega

Gerente Consorcio para la Gestión de Residuos Urbanos de la provincia de Guadalajara

En un año en el que, en materia de residuos, estamos poniendo el foco en todos los cambios normativos, y económicos, que nos afectan o nos van a afectar en un futuro próximo, es interesante pararse a evaluar qué hemos hecho en los últimos años, y cuáles deben ser nuestros objetivos para los siguientes. Esta reflexión nos puede ayudar a entender la verdadera dimensión e importancia de los logros alcanzados, y a acometer los nuevos retos con una actitud positiva hacia el esfuerzo social, técnico y económico que debemos seguir afrontando.

Celebramos este año 2024 el veinte aniversario de la puesta en marcha del Centro de Tratamiento de Residuos Urbanos de Torija (CTRU), la planta de referencia en la gestión del residuo municipal de toda la provincia de Guadalajara. El desempeño y evolución de esta planta es un fiel reflejo de cómo hemos evolucionado como sociedad, y cómo hemos mejorado los estándares y objetivos que nos imponemos para realizar una gestión adecuada de los residuos que generamos como ciudadanos.

El CTRU de Torija entra en funcionamiento fruto de una inversión total de 13 millones de euros, cofinanciada por la Unión Europea y la Junta de Comunidades de Castilla-La Mancha. Esta instalación se contempla en el primer Plan de Residuos de Castilla la Mancha, que supone un cambio de paradigma en lo que había sido hasta entonces la gestión de residuos, que básicamente consistía en una gestión local mediante la eliminación en vertederos municipales. Este Plan se armoniza a su vez con la nueva normativa estatal en materia de residuos y vertederos, desarrollada también en el marco de la normativa europea de aplicación en ese momento. Todo esto es reflejo de una nueva conciencia social.

El CTRU, una vez construido, fue cedido al Consorcio para la Gestión de Residuos Urbanos de la Provincia de Guadalajara, ente dependiente de la Diputación Provincial de Guadalajara, y formado por esta y por la práctica totalidad de los Municipios y Mancomunidades de la Provincia. Se pretende garantizar a todos los ciudadanos que los servicios que se presten lo sean de la forma más eficiente, siguiendo los principios de eficacia, proximidad y coordinación entre

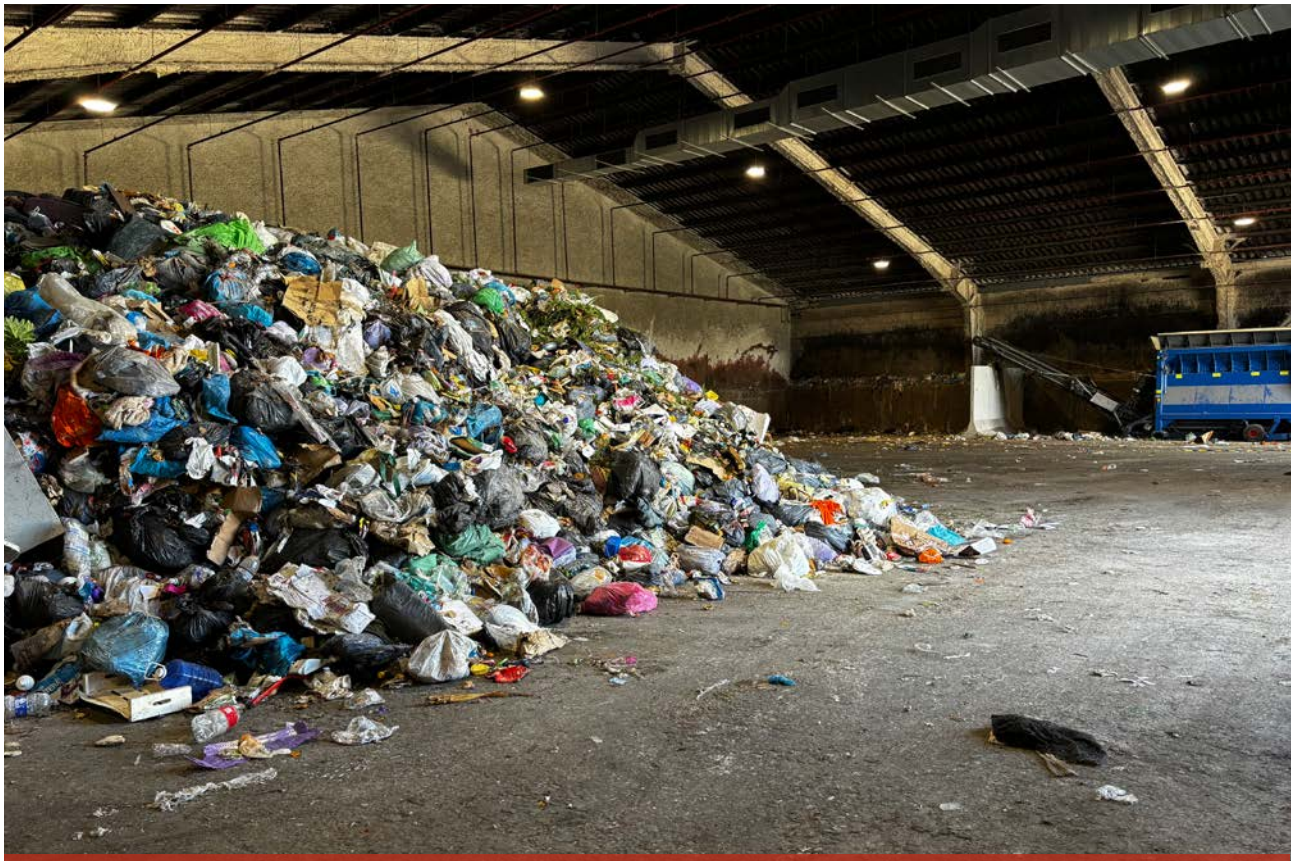

El Centro de Tratamiento de Torija fue cedido, una vez creado, al Consorcio para la Gestión de Residuos Urbanos de la provincia, aquí se tratan los residuos procedentes de las estaciones de transferencia y se descargan directamente los residuos de 22 municipios. Foto: MVH.

GUADALAJARA
encanto interior

más de lo que imaginas

desubre nuevas experiencias en:

turismoenguadalajara.es

DIPUTACIÓN DE GUADALAJARA
esTURISMO

Carlos Risco, gerente del Consorcio, junto a Rafael Esteban presidente de la Mancomunidad Vega del Henares, y otros invitados en una visita al complejo. Foto: MVH.

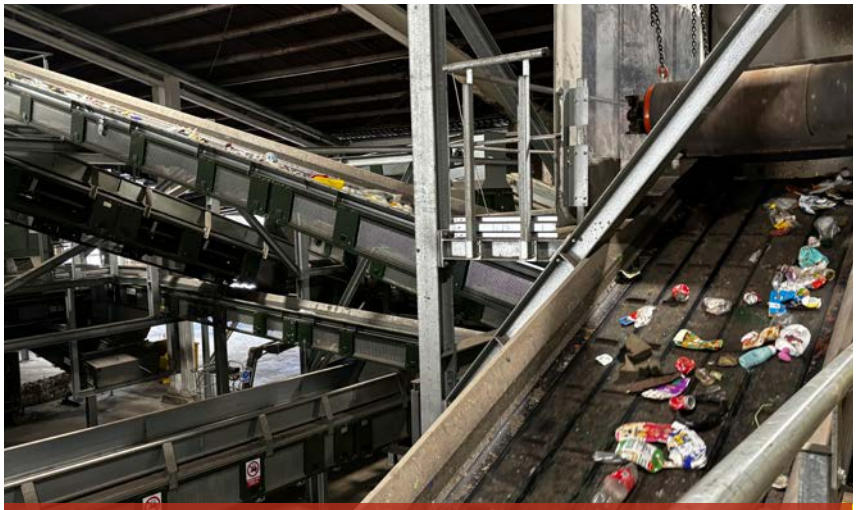

El centro dispone de una planta de selección de residuos, otra de compostaje, una balsa de lixiviados y un vertedero de rechazos. Foto: MVH,

las Administraciones responsables y que, en ellos, se velará por la utilización racional de todos los recursos naturales, con el fin de proteger y mejorar la calidad de vida y defender y restaurar el medioambiente, apoyándose en la indispensable solidaridad colectiva.

En nuestros municipios empezaron a recogerse de forma separada diferentes fracciones de residuos (vidrio, papel, envases), lo que permitiría a la postre una gestión mucho más eficiente de cada una de ellas. Y en el CTRU de Torija comenzó en aquel entonces a desarrollarse una actividad que primaba el reciclaje y la recuperación de materiales frente al vertido directo. En la planta se empezó a separar manualmente las diferentes fracciones de materiales, procedentes de la bolsa amarilla de envases y de la bolsa gris de fracción mezclada, el resto, y a dar un tratamiento biológico al residuo orgánico que acompañaba a esa fracción resto, obteniendo un compost que podía ser empleado en la agricultura y la restauración ambiental.

La entrada en funcionamiento del CTRU de Torija permitió acometer el sellado y clausura de numerosos vertederos municipales, que no cumplían además con los nuevos estándares exigibles para su construcción y funcionamiento. El vertedero del CTRU, ya sí ejecutado conforme a estos estándares, solo se utilizaba para el rechazo de proceso Todas estas obligaciones que asumimos en su momento, perseguían un fin al que no podemos renunciar como sociedad, que es minimizar la afección ambiental que nuestro desarrollo y nuestra actividad genera, y asegurar la salubridad de nuestros pueblos y ciudades. Este hecho lo hemos tenido que afrontar desde que establecimos las primeras sociedades sedentarias como especie, no es nada nuevo. Lo que se ha modificado es el volumen de esta afección, de ahí que debamos incrementar los medios y las soluciones para corregirla.

A lo largo de estos 20 años de funcionamiento, el CTRU ha acometido ampliaciones o mejoras en sus instalaciones (cerramiento de naves, biofiltros para control de olores, instalaciones de aprovechamiento energético del biogás del vertedero, etc.) si bien ha sido en el año 2023 cuando se ha llevado a cabo la renovación de mayor alcance desde su puesta en marcha, obligada por el desgaste y obsolescencia de parte de la planta, y por los nuevos retos que estamos obligados a acometer en materia de gestión de residuos.

Las exigencias y objetivos que nos marcamos evolucionan con gran celeridad, así como las técnicas disponibles para acometerlos. Los objetivos de reciclaje mínimo, los porcentajes de rechazo a vertedero admisibles, la implantación de nuevas recogidas selectivas, y los mecanismos económicos que la legislación de residuos prevé en relación con los primeros, hacen que el funcionamiento de la planta manual puesta en marcha en 2004, proyectada en el año 2000, no permitiera asegurar un funcionamiento eficiente que garantizase el cumplimiento de los objetivos ambientales, toda vez que además, la línea de proceso, después de 19 años y 1,8 millones de toneladas tratadas, había llegado al final de su vida útil.

La automatización y adquisición de equipamento de última generación permiten al CTRU mejorar su capacidad de reciclado y recuperación de los residuos, además de la mejora y agilidad de todos los procesos. Foto: MVH.

La instalación cuenta con un aula repleta de recursos educativos para que los escolares que visitan la planta conozcan de una forma amena el proceso del reciclaje. Foto: MVH.

El CTRU, en el año 2024, cuenta con una nueva línea de clasificación, automatizada, fruto de una inversión de casi 8 millones de euros, financiada con Fondos FEDER, Fondos Next Generation y Fondos de la Diputación Provincial de Guadalajara, que ha permitido aumentar la eficiencia en la clasificación y duplicar la recuperación de materiales, así como disminuir el rechazo a vertedero. El personal ha pasado a puestos de control de calidad en lugar de a separar directamente el residuo, pues ahora lo hacen equipos automáticos, consiguiendo así paralelamente una mejora sustancial en la seguridad de los trabajadores. A su vez, vamos a poder tratar en el centro la nueva fracción selectiva de biorresiduos, y asegurar la vida útil de la planta para los próximos años. Esto no es estático, ni lo son las obligaciones que debemos atender, ni la normativa de aplicación, como sociedad somos cada vez más exigentes, y desde el Consorcio y la Diputación Provincial se están diseñando ya las nuevas actuaciones e inversiones que se deben llevar a cabo para asegurar la correcta gestión de los residuos de la Provincia.

Hacer las cosas bien, cumpliendo los objetivos marcados (que reporta beneficios en muchas ocasiones intangibles o indirectos), es más costoso a corto plazo que hacerlas "mal" o no hacerlas, debemos ser conscientes de ello. Pero sin duda en un horizonte temporal más dilatado no es así. En cualquier caso, nuestra obligación es hacer esas cosas bien, en beneficio de todos, de la forma más eficiente posible. Todo esto supone un esfuerzo económico y técnico de gran envergadura, del que, hasta ahora, como sociedad, no hemos sido conscientes en toda su dimensión.

Por último, y más importante: la participación ciudadana, y su concienciación, es el pilar fundamental en materia de gestión de residuos, más aún que las mejores técnicas de las que podamos disponer y que las instalaciones que podamos construir.

Tomey, líder sin complejos

Carlos Sanz Establés
Periodista

Francisco Tomey Gómez (Madrid, 28 de marzo de 1946-Guadalajara, 2 de octubre de 2024) fue elegido presidente de la Diputación Provincial tras las elecciones municipales de mayo de 1983, a las que concurrió por Alianza Popular (AP), en coalición con el Partido Demócrata Popular (PDP) y Unión Liberal (UL). Tomey había llegado meses antes a Guadalajara de la mano de Manuel Fraga, con instrucciones de poner orden en un partido gobernado por apellidos ilustres, pero con insignificante recorrido político.

Acogido en sus inicios con muchos recelos por eso de no pertenecer a las familias "nobles" de la ciudad y apenas tener relación con la provincia -su padre era de Villel de Mesa-, Tomey aceptó el reto y desde el primer momento tuvo muy claro lo que tenía que hacer: renovar completamente Alianza Popular y consolidar un proyecto político alejado de las ideas trasnochadas que hasta entonces imperaban en el pequeño grupo de dirigentes provinciales.

Y llegó en el momento oportuno y al lugar oportuno, convirtiéndose en un líder sólido e indiscutible. Estaba todo por hacer, con un partido minoritario en España pero que se beneficiaría en ese momento de la debacle que sufrió UCD en las elecciones generales de 1982. Y este hecho, determinante en la política española, lo supo aprovechar con inteligencia, liderando la coalición que le llevó a la Presidencia de la Diputación Provincial con mayoría absoluta, mayoría que repetiría elección tras elección hasta retirarse en 1999.

Desde el primer momento tenía claro lo que quería, ejerciendo con mano firme un liderazgo incontestable. Vivía por y para la política, trabajador incansable, municipalista convencido, consciente de que desconocía por completo los mecanismos de la Institución Provincial supo acercarse al funcionariado, -su primer gran acierto político y en buena medida parte de su éxito en la presidencia-, y confiar plenamente en su capacidad y criterio profesional, desde el respeto a su independencia, aceptando, aunque fuera a regañadientes, las discrepancias.

Hizo de la Diputación Provincial un arma política de primer orden, frente a la sumisión que exigía el Gobierno regional socialista a todas las diputaciones. La presencia de la Institución en la ciudad de Guadalajara era determinante para conseguir la mayoría de diputados en el Palacio de Moreno, por eso se implicó de manera personal en una

Tomey se dirige a los afiliados en el IV congreso provincial de Alianza Popular en mayo de 1985, en Guadalajara. Junto a él se puede ver a Carlos Torres, Mariano Eusebio, Pepe Ruiz o Juanjo Aldeanueva, entre otros. Foto: Alfonso Romo-Archivo CEFIHGU.

Camilo José Cela visita a Francisco Tomey junto a la actriz Garce Jones, quien hizo las veces de choferesa del nobel durante su segundo viaje a la Alcarria. Foto: Alfonso Romo-Archivo CEFIHGU.

batalla política con el Ayuntamiento capitalino gobernado por el PSOE de Irizar hasta conseguir que ambas instituciones mantuviesen una relación cordial, de respeto y cooperación; y no dudó cuando tuvo que poner en marcha el polideportivo San José, donde volcó una frenética actividad deportiva provincial y nacional; la Residencia de Estudiantes; la Escuela de Folklore, el Conservatorio Provincial de Música o la UNED, para hacer patente la omnipresencia de la Diputación en la capital.

Pero su idea era mucho más ambiciosa: aspiraba a poner Guadalajara en el mapa y, para lograrlo, tenía que continuar con el trabajo de anteriores corporaciones en los pueblos volcándose con la mejora de las infraestructuras básicas con importantes inversiones, como también tenía que cuidar el sector agrícola y ganadero -un buen manantial de votos entonces- pero iniciando un proceso de cambio que se materializó en algunas iniciativas determinantes para el futuro, como ahora mismo cualquier guadalajareño puede disfrutar: consolidó de manera definitiva la presencia de la Universidad de Alcalá en Guadalajara y trajo la citada UNED; favoreció todo tipo de colectivos culturales, deportivos y sociales y se adelantó a su tiempo promoviendo la creación de las misiones rurales (residencias) de Atienza y Tamajón, para que los mayores no tuvieran que abandonar su tierra; y patrocinó la presencia de los productos agroalimentarios de Guadalajara en ferias y mercados nacionales e internacionales como nunca se había hecho. Y, sí, puso a la provincia en el mapa.

Tomey no rehuyó en ningún momento el choque político con el Gobierno regional de José Bono, convencido de la marginación a que estaba siendo sometida la provincia desde la Comunidad Autónoma de Castilla-La Mancha, se puso al frente de las reivindicaciones provinciales más polémicas, como la demanda de las obras de compensación del Tajo-Segura, la reivindicación del dinero del canon energético para la provincia, o el rechazo al cementerio nuclear, y se mantuvo firme ante los intentos y presiones de Bono para fusionar Caja de Guadalajara con la de Castilla-La Mancha,

El que fuera presidente de la Diputación visita las obras de construcción del polideportivo de Alovera en compañía de su entonces alcaldesa, Carmen Plaza, y de otros diputados como Eugenio Castillo, Juan Antonio Mínguez, Jesús Ortega o Marcelino Llorente. Foto: Alfonso Romo-Archivo CEFIHGU.

aunque nunca renunció al acuerdo con los gobiernos socialistas, porque si algo le caracterizaba en política y en lo personal es que se implicaba al máximo, creía en lo que hacía, luchaba por su provincia y era una persona cercana y alejada de todo sectarismo -aunque desde la lejanía diese la sensación contraria-.

Supo acercarse a los medios de comunicación provinciales y nacionales -había editado en Madrid una revista política- y puso en marcha apuestas de éxito mediático nacional como el segundo viaje a La Alcarria de Cela; atrajo hasta la capital a ilustres escritores, periodistas y artistas, e inició una promoción cultural, turística y patrimonial innovadora y desconocida hasta entonces con la construcción de la Hospedería del Barranco de la Hoz, la rehabilitación como Museo del libro "Viaje a La Alcarria" del Castillo de Torija, o la creación de la Escuela de Vela, en el afán de promocionar a Guadalajara fuera de nuestras fronteras.

Fueron dieciséis años de actividad política frenética, también diputado en Cortes y senadory con importantes cargos en la FEMP (Federación Española de Municipios y Provincias), en los que devoró a todos los opositores que le ponía el PSOE, incapaz de acabar con su carrera política y con su presidencia, a pesar de intentarlo con todo tipo de artimañas y algunas de dudosa moralidad, como fueron el reparto de miles de revistas de Interviú en Guadalajara en una jornada de reflexión denunciando pretendidos abusos de poder, o la difusión en el telediario de TVE a una hora de máxima audiencia, en el descanso de un partido Barcelona-Madrid, de unos supuestos escándalos de corrupción relacionados con Caja de Guadalajara. Que eran eso, supuestos.

Solo su retirada voluntaria en 1999 posibilitó el triunfo del PSOE, aunque, como suele pasar en estos casos, sus enemigos reales, los que al final le hicieron tirar la toalla para desgracia de la provincia y de su propio partido, fueron algunos dirigentes del PP que con grandes puestos en Madrid nunca hicieron otra cosa por Guadalajara que medrar a costa de la provincia y del impulso que Paco Tomey, con sus aciertos y errores, le dio en sus años al frente de la Diputación.

PD: En los 16 años que tuve como presidente a Francisco Tomey, de los cerca de 40 años en los que he trabajado en el Gabinete de Prensa de la Diputación, siempre mostró un respeto absoluto a mi trabajo y a mi criterio profesional.

Alfonso de Borbón firma con Diputación en la casa de Guadalajara en Madrid en 1985, en la imagen junto al Duque de Cádiz y Tomey aparecen personajes del deporte guadalajareño como Francisco Aritmendi, Juan Manuel Hueli, Alfredo Viejo, Francisco Sanz Garcés 'Parrita' y José Luis Viejo. Foto: Alfonso Romo-Archivo CEFIHGU.

El Parque y Centro de Mantenimiento de Material de Ingenieros celebra 25 años de servicio en Guadalajara

Teniente Alfonso J. Majadas Díez

PCMMI

Foto: PCMMI

La organización y control del material de ingenieros han sido fundamentales en el arte de la guerra. Desde los tiempos de la República romana, las tácticas empleadas por las legiones influyeron en adversarios y aliados, siendo referentes en fortificación y asedio, actividades propias de los ingenieros militares.

En España, el Arma de Ingenieros se creó en 1711 llevando a la formación de Parques destinados al abastecimiento y almacenamiento de materiales para obras y fortificaciones ad hoc, para cada campaña militar. En 1937, se establecieron Parques de Ingenieros en Gallur y Almazán y, tras la Guerra Civil, en 1940, se fundó el Parque Central de Ingenieros en Villaverde. En 1988, se renombró como Parque y Centro de Mantenimiento de Material de Ingenieros (PCMMI), y finalmente en 1998, se trasladó a Guadalajara, al acuartelamiento "Capitán Arenas" ciudad con un legado histórico en la formación de ingenieros, habiendo sido sede de su Academia durante casi un siglo (1833-1931).

La evolución y especialización de esta rama militar a lo largo del tiempo ha sido muy significativa, como lo es también este vigésimo quinto aniversario, durante el cual, el PCMMI no solo ha celebrado su pasado, sino que también ha reafirmado su compromiso con el presente y el futuro, garantizando que su legado perdure en el tiempo.

Su misión es apoyar y suministrar equipos

En sus 25 años, el Parque ha tenido como principal función suministrar piezas de repuesto necesarias para las reparaciones en las unidades, además de llevar a cabo tareas de mantenimiento de cuarto escalón, tanto en territorio nacional como en operaciones de mantenimiento de la paz. En general, desde aquí se presta apoyo a todas las unidades de Ingenieros del ET (Ejército de Tierra), aunque también se apoya a la Unidad Militar de Emergencias (UME) y a unidades de Infantería de Marina de la Armada. Destaca el uso de un sistema de telecontrol para monitorear y asistir en tiempo real a los grupos electrógenos de gran potencia en las principales bases y en

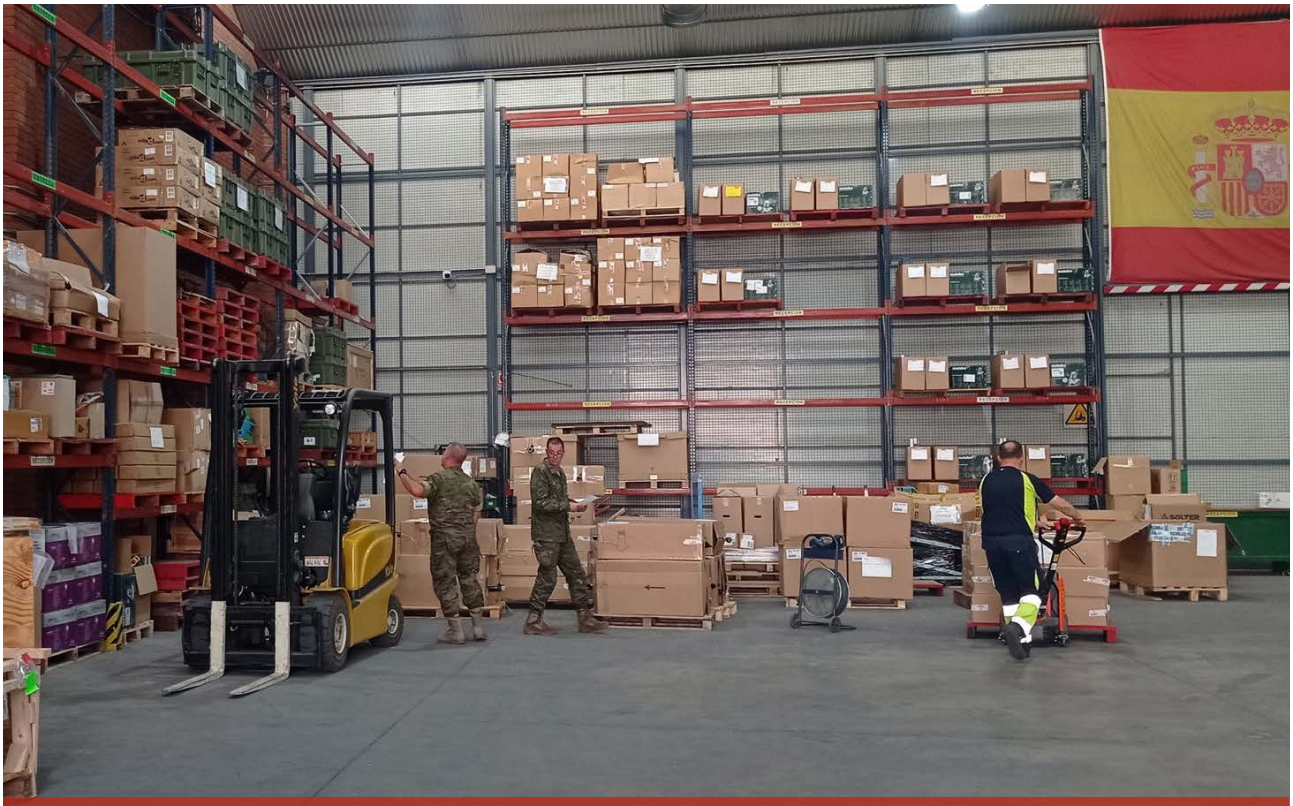

En sus grandes naves se almacenan desde piezas de repuesto a todo tipo de material con el que poder abastecer al Ejército de Tierra, la UME y la Infantería de Marina de la Armada en sus actuaciones. Foto: PCMMI.

las islas y peñones de soberanía nacional en el norte de África, asegurando así el suministro energético.

Asimismo, el PCMMI desempeña un papel crucial en la Campaña Antártica (que tiene lugar desde 1988), apoyando la presencia española en la base Gabriel de Castilla (GdC) en Isla Decepción, y facilitando las condiciones adecuadas para los investigadores que trabajan en un entorno extremo. Su labor es vital para el éxito de estas misiones y muchas otras. Por ejemplo, el parque presta apoyo en el suministro de repuestos a prácticamente la totalidad de ZO (zona de Operaciones) donde hay personal y material del ET, como son Irak, Líbano, Turquía, Letonia y Estonia, donde se envía además apoyos móviles de mantenimiento a ZO (principalmente a Líbano y Letonia) y a batallones de zapadores en territorio nacional. Para todo ello, el parque gestiona hasta nueve familias y treinta y nueve subfamilias de diversos equipos, que incluyen materiales de ingenieros, relacionados con vías de comunicación, puentes, castrametación, vehículos de combate de ingenieros, compresores y grupos electrógenos (GRE). También abarcan robots desactivadores de explosivos (EOD), grúas y material para la limpieza de minas en rutas, entre otros.

El Parque mantiene a punto todo tipo de maquinaria pesada como esta motoniveladora. Foto: PCMMI.

Innovación y desarrollo continuos

En el PCMMI se han venido trabajando, además, en numerosos e importantes proyectos de innovación y desarrollo en sus 25 años de historia, entre los que destacan:

• "Proyecto de Generador de 50 KW sobre remolque de velocidad variable con recuperador de calor" (2016). Se diseñó un generador diésel de 50 kw, montado sobre un remolque que recupera el calor residual, para mejorar la eficiencia y prolongar la vida del motor, logrando un ahorro de combustible del 20% respecto a uno convencional. Este proyecto ganó el Premio Intraemprendimiento en la 7ª edición de los premios Generación.

• "Sistema ATILA" (2020). Creado durante la pandemia, este sistema utiliza luz ultravioleta para descontaminar espacios cerrados sospechosos de tener COVID-19. Diseñado para funcionar de forma autónoma o sobre robot Teodor o Avenger, se utilizó en hospitales y residencias en los que era imposible la descontaminación por fumigación, y se le otorgaron el Premio a la Innovación en Logística en 2021 y la Corbata de Bandera de la Ciudad del Ayuntamiento de Guadalajara.

• "Módulo Energético permanente basado en pilas de combustible de metanol directo" (2020). Este proyecto busca alimentar una bomba de agua sanitaria en la base Gabriel de Castilla en la Antártida mediante pilas de combustible de metanol, eliminando la necesidad de una línea eléctrica de 1,5 km.

• "Proyecto de Interconexión de islas de Grupos Electrógenos en Líbano" (2021). En este caso, se interconectaron dos plantas de energía para optimizar el consumo de combustible, adaptándose la demanda energética entre ambas, logrando un ahorro del 30% en consumo y más del 40% en mantenimiento. Este proyecto ganó el 2º premio a la Innovación en Logística en 2022.

• "Proyecto Invernada"(2023) El PCMMI lideró el proyecto "Producción energética desatendida para suministro eléctrico de sistema de gestión y transmisión de datos en período de invernada en la Base Antártica Española Gabriel de Castilla.

Entre los numerosos equipos que gestiona el Parque se encuentran los robots desactivadores de explosivos (EOD). FOTO: PCMMI.

El Parque de Ingenieros es activado para preparar y enviar todo el material necesario para una intervención y el posterior mantenimiento del material. Foto: PCMMI.

Futuro sostenible

Actualmente, en el Parque se desarrollan diversos proyectos destinados a la evolución de las bases y sistemas del Ejército.

Así, el PCMMI busca convertirse en la unidad piloto del primer acuartelamiento de las Fuerzas Armadas auto-sostenible energéticamente y para lograrlo, se ha proyectado la instalación de hasta 1600 paneles solares en sus instalaciones.

Por otra parte, el "proyecto Isla Verde" para la Operación Libre Hidalgo (OP L/H) en Líbano, tiene como objetivo implementar un sistema híbrido de generación eléctrica, combinando grupos electrógenos con energía fotovoltaica, para optimizar el suministro energético.

En el área tecnológica, se está desarrollando un robot para Instrucción de Tiradores de Precisión, en coordinación con el MOE y la BRIPAC, que persigue transformar un robot de desactivación en un sistema para la práctica de tiro con blancos en movimiento, mejorando así la formación de los tiradores.

Con el proyecto de telecontrol de máquinas de ingenieros (IA + RPAS). Con se busca lograr la operatividad plena de maquinaria de ingenieros sin piloto, aumentando la seguridad en su empleo en zona de operaciones.

Desde las instalaciones del PCMMI del acuartelamiento "Capitán Arenas" se enviaron, en un primer momento, 80 toneladas de material para apoyar al personal del Ejército de Tierra, la UME y los equipos de Protección Civil en las labores de mitigación de los estragos causados por las inundaciones producidas por la DANA en Valencia.

El espíritu del IX Centenario nos llevará a lograr el objetivo de la Candidatura a Patrimonio Mundial

Maria Jesús Merino
Alcaldesa de Sigüenza

Foto: Ayto. Sigüenza

Hace unos días recibíamos la magnífica noticia de que Sigüenza vuelve a aumentar su población, por tercer año consecutivo.

Hemos consolidado una tendencia que nos ha permitido crecer un 12,38 % desde 2021.

Por eso, y en el momento en el que clausuramos el IX Centenario de la Reconquista de Sigüenza, quiero reivindicar el espíritu que nos ha unido a todos en torno a la efeméride, y que ha logrado la conjunción de las instituciones públicas y la iniciativa privada.

En los últimos años, hemos transformado el conformismo en ilusión por un futuro para esta tierra, que ahora aparece lleno de oportunidades y guiado por la luz que desprende nuestro gran objetivo: convertir la candidatura a Patrimonio Mundial de Sigüenza en realidad.

El rey Felipe VI y la reina, doña Letizia, han ostentado la presidencia de honor del IX Centenario de Sigüenza desde 2021 cuando se empezó a preparar la efeméride. Foto: Bravo Comunicación.

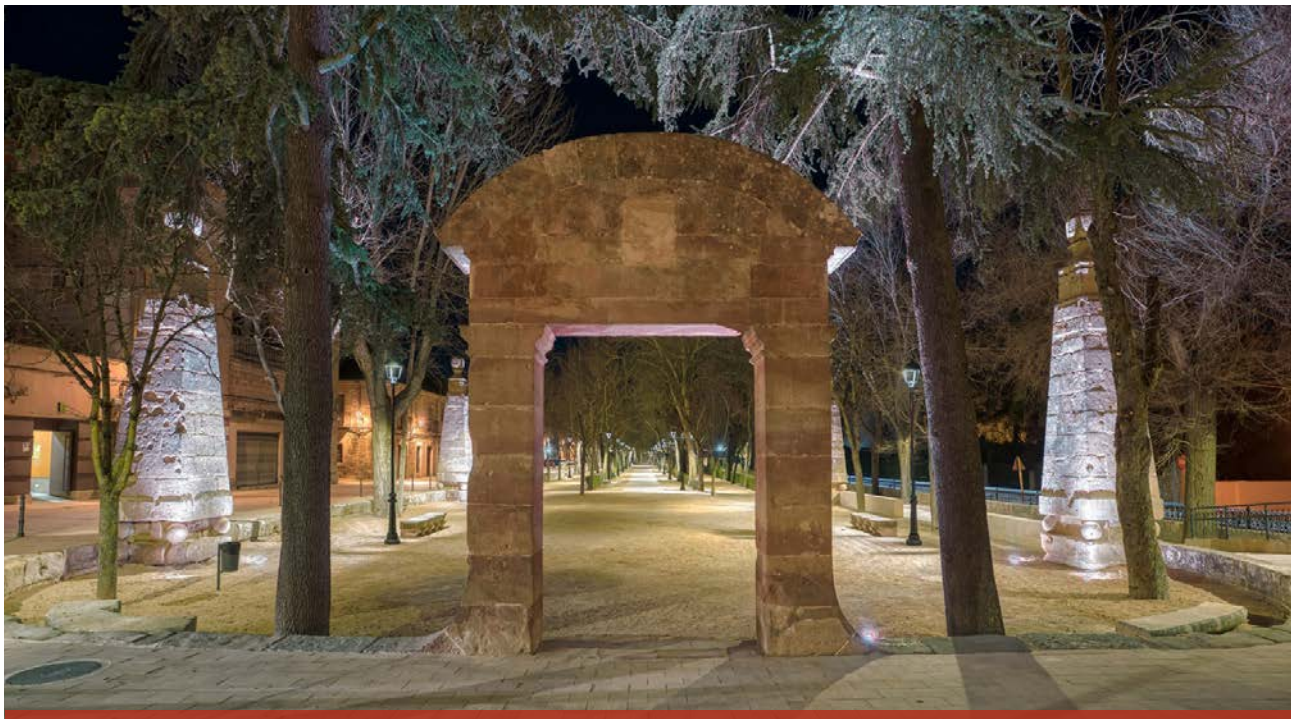
El recuperado parque de La Alameda, emblema de la ciudad medieval, ha acogido numerosos actos de las celebraciones del IX Centenario de la reconquista de Sigüenza (1124-2024). Foto: Bravo Comunicación.

#UAHDALAJARA

CERCA DE TODO, CERCA DE TI

Universidad de Alcalá

Pero en el final de 2024, y comienzo de 2025, el protagonismo lo tiene nuestro IX Centenario. Para mí, fue una ilusión que los seguntinos me eligieran para ser su alcaldesa en el momento de la efeméride.

En primer lugar, por el refrendo popular al trabajo que el equipo que tengo el placer de dirigir al frente del gobierno municipal había hecho en los cuatro años precedentes. Pero también porque significaba que, después de nueve siglos, una mujer iba a estar al frente del Ayuntamiento de Sigüenza para celebrar uno de los aniversarios más importantes de esta ciudad. Algo ha cambiado. Algo, hemos cambiado.

Fiel a sus tradiciones, Sigüenza celebra cada año la festividad de San Vicente, convertido en su patrón, desde que Bernardo de Agen reconquistara la ciudad coincidiendo con la festividad del santo el 22 de enero de 1124. Foto: Bravo Comunicación.

Tomando como referencia el VIII Centenario, y siguiendo el hilo argumental del espíritu del IX Centenario, creo que la respuesta de Sigüenza ha estado a la altura de la efeméride. Ha sido, sencillamente, sobresaliente.

Han sido cuatro años, desde 2020, proponiendo todo tipo de actividades: culturales, lúdicas, deportivas o festivas a locales y visitantes, que van a llegar, incluso, más allá del 2024.

Sigüenza ha demostrado que tiene la capacidad para organizar grandes eventos, pero también que no descuida sus tradiciones. Se mantienen intactas, transmitidas de generación en generación, a los más jóvenes, quienes, además, las reciben con entusiasmo. Y eso también es un argumento esencial para lograr el gran objetivo de conseguir la candidatura a Patrimonio Mundial.

Guardo el mejor recuerdo de convocatorias masivas, como el Festival del IX Centenario, con un programa musical digno de cualquier capital de provincia, de la exposición El Prado en las Calles, que trajo a la Plaza Mayor algunas de las obras de arte más reconocidas de todos los tiempos, o de la celebración de la Feria Presura, que volvía a colocar a Sigüenza en el epicentro de la lucha contra la despoblación.

Pero no me olvido de las más íntimas. Como las vísperas del San Vicente del IX Centenario, con la ciudad reunida en torno a la hoguera en la Plaza del Doncel, la procesión del día 22 de enero de 2024, tan emotiva y especial, los esfuerzos por acercar el IX Centenario a los escolares, y, en general, a los niños, o el sentido homenaje que el Ayuntamiento de Sigüenza les hizo a personas clave del IX Centenario, algunas, tristemente desaparecidas sólo unos días después.

No ha habido un solo evento que no haya tenido una respuesta excepcional, incluso en época de pandemia. Hemos procurado, de la mano de la sociedad local, llevar el IX Centenario todo lo lejos que nos ha sido posible. Han sido más de 500 en cinco años. Por todo ello, me sale decir un sonoro ¡Gracias Sigüenza!

Por supuesto, y por este año excepcional que acabamos de vivir, al que aún le quedan muchos hitos también en 2025, también debo dárselas a las instituciones que lo han hecho posible: Junta de Comunidades y Diputación Provincial, al Ayuntamiento y sus trabajadores, y al gobierno municipal, cuyas horas infinitas de trabajo quiero poner en valor. Por último, no puedo dejar de mencionar al Gobierno de España, que declaró la efeméride como excepcional acontecimiento de interés público, y al rey Felipe VI y a la reina, doña Letizia, por haber aceptado la presidencia de honor del IX Centenario que nos ha iluminado desde que fuera anunciada, en noviembre de 2021.

Sin esta conjunción de voluntades, el gran éxito del IX Centenario, no habría sido posible.

Como siempre digo, la meta está en el camino. Y, aunque, por convicción, soy persona que mira siempre hacia delante, si algún momento merece una parada para echar la vista atrás es este final del IX Centenario, el año que ha unido a los seguntinos y seguntinas en la esperanza de que es posible un futuro mejor, sin olvidar nuestro pasado.

La exposición El Prado en las Calles ha sido uno de los casi doscientos eventos y actos organizados y acogidos bajo la celebración del IX Centenario. Foto: Bravo Comunicación.

Contra un cierre ideológico del parque nuclear español

Santiago Barra

Socio fundador de la Asociación de la Prensa de Guadalajara; fue redactor-jefe del semanario "Flores y Abejas"; corresponsal en Guadalajara de RTVE, El País y Europa Press; y director de la revista El Decano, Canal 19 TV y Guadalajara Diario, en este último hasta su jubilación

Nadie en su sano juicio puede cuestionar que el futuro de un país como España son las energías renovables y especialmente la solar, porque tenemos el mejor y más barato combustible de Europa. De igual manera, solo desde un rancio fundamentalismo ideológico se puede defender un apresurado cierre de sus centrales nucleares, que se iniciará el próximo año con Almaraz 1 y terminará en 2035 con la de Trillo. Con ello, España caería en los mismos errores que le han llevado a Alemania a una suicida dependencia del gas de Putin y ralentizaría la modernización de su industria y la capacidad para frenar las deslocalizaciones en los procesos productivos. La Cámara de Comercio de Estados Unidos en España nos recordaba recientemente que las empresas españolas tienen un serio problema de competitividad, que se agravaría si no reducimos en un 20% el coste energético para 2028.

La nueva geopolítica, tras la invasión de Ucrania por Rusia, ha cambiado el paso a la estrategia energética en Europa, e incluso una antinuclear de la vieja escuela, como es la anterior ministra de Transición Ecológica, Teresa Ribera, ha tenido que transigir para ser elegida vicepresidenta europea y aceptar que la energía nuclear tenga, desde 2022, la etiqueta verde de la Comisión Europea al no producir emisiones de efecto invernadero. Ante estos cambios, entre los que merecería tenerse en cuenta las ventajas de los pequeños reactores nucleares de nueva generación, con mayor capacidad productiva, cabría plantearse si España no debería reflexionar sobre ese calendario de cierre que se adoptó antes de las crisis de Ucrania, y que ahora no responde a criterios objetivos sino ideológicos.

¿Por qué no puede seguir funcionando un reactor nuclear como el de Trillo más allá de 2035, si supera las inspecciones del Consejo de Seguridad Nuclear (CSN) y gasta 40 millones anuales en la mejora de su seguridad? Esta es la gran pregunta que debemos hacernos y no seguir con rancios debates sobre la energía nuclear que responde a un tiempo diferente, en todos los sentidos.

La geopolítica juega a favor de la prolongación de la vida de las centrales nucleares en España, pero sobre todo el funcionamiento eficaz y seguro del propio sector: las centrales nucleares españolas han generado el 19,57% de la producción eléctrica neta en 2024 y lo que es igualmente importante,han estado operativas el 83,27% del total de las horas. El mundo que vamos necesita cada vez más una energía segura y estable, porque proliferan los centros de datos que exigen un importante suministro eléctrico las 24 horas del día y los 7 días a la semana (recientemente se ha inaugurado uno

Las torres de refrigeración de Trillo dejarán de expulsar su característico vapor de agua en 2035. Y si nada cambia, en poco más de una década, las Tetas de Viana no tendrán ya su cercano semejante en hormigón. Foto: Foro Nuclear.

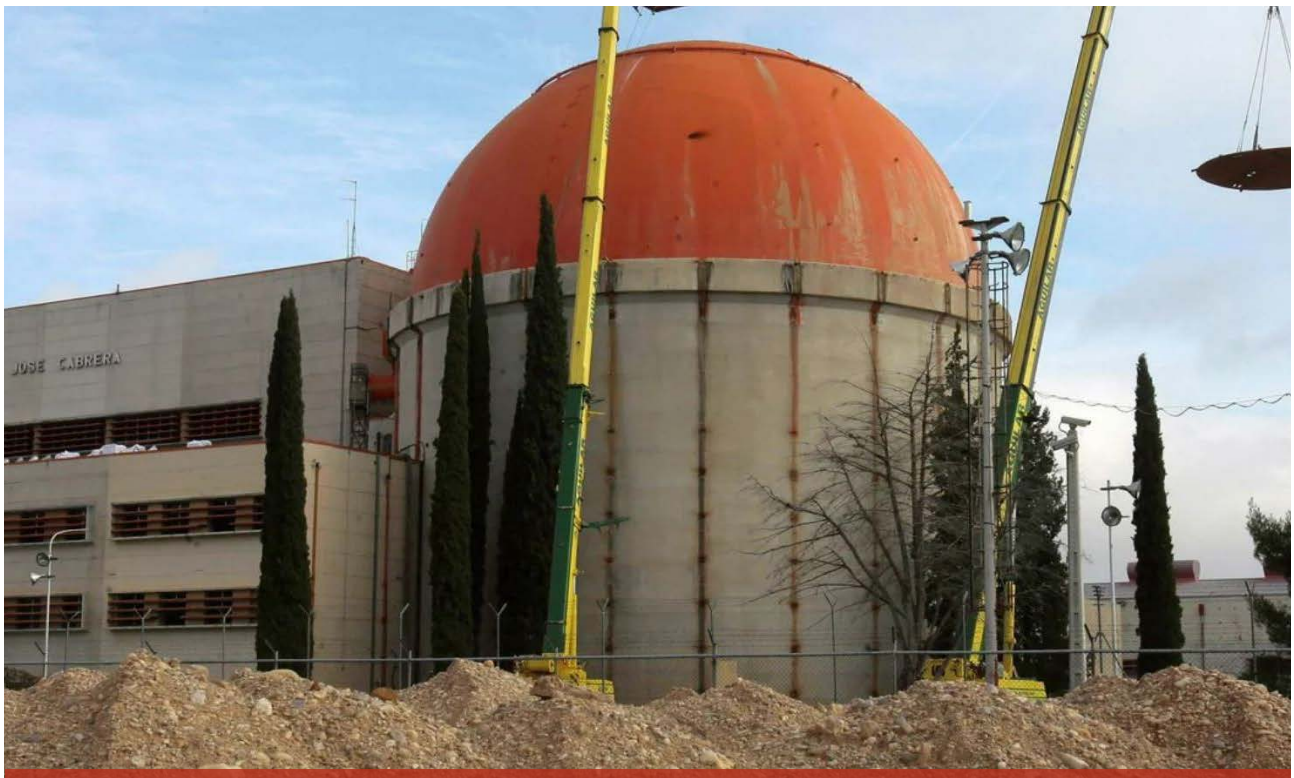

El desmantelamiento de la icónica cúpula roja de la "José Cabrera" de Almonacid de Zorita, en octubre de 2019, rubricó el fin de la primera central nuclear que entró en operación en España y sumió a la comarca en un panorama económico y laboral incierto. Foto: Foro Nuclear.

de ellos en Torija). "El sistema eléctrico necesita contar con fuentes de base estables y con una producción constante como la nuclear, que aporta estabilidad, robustez y potencia firme al sistema, independientemente de condiciones externas", advierte el presidente del Foro Nuclear, Ignacio Araluce. Sin olvidar también que la producción eléctrica nuclear ha supuesto en 2024 el 25,28% de la electricidad sin emisiones de CO2 generada en España, por lo que resulta estratégica en el proceso de descarbonización.

Castigo fiscal al sector

Las empresas que operan en el sector nuclear español son conscientes de que las cosas han cambiado desde que aceptaron el calendario de cierre con el actual Gobierno, que sigue defendiendo la ministra Aagesen, pero tampoco están dispuestas a seguir a cualquier costa y ligan una eventual continuidad de la operación a que cese el castigo fiscal contra el sector nuclear, no en vano se ha incrementado la carga fiscal en más de un 70% en los último cinco años, según denuncian. Sus responsables señalan que la viabilidad de centrales como Trillo se ve comprometida por la excesiva carga impositiva que soporta, que supera a todos sus costes operativos juntos y *"supone una asfixia económica"* para la instalación.

Dejo en último lugar el caso específico de la central nuclear de Trillo. Con este calendario, tiene permiso de operar hasta el 16 de noviembre de 2034 y la previsión es que apague su reactor, para siempre, en 2035. Por un lado, esto significaría que en un escenario mundial de incremento de la demanda eléctrica echaría el cierre la planta que genera el 3% de la electricidad anual consumida en España, equivalente al consumo medio de 2 millones de hogares y que evita la emisión de 2,6 millones de toneladas de CO2 a la atmósfera. Y otro dato: en una autonomía como Castilla-La Mancha, que apuesta claramente por las energías renovables, todavía la producción de CN Trillo llega al 28% de la electricidad que se consume en toda la región.

La Central Nuclear de Trillo cuenta con rigurosos sistemas de control y auditorías según la Asociación Mundial de Operadores Nucleares (WANO). En la imagen aparece la turbina para generar electricidad. Foto: CNAT.

Motor económico de la comarca

Pero hay mucho más: la central es con creces el motor económico de una comarca, La Alcarria Alta, que sin ella caerá de golpe en la España vaciada al perder en torno a 1.300 empleos que genera su industria nuclear. Sin olvidar que durante los periodos de recarga se incorporan mil trabajadores adicionales a la plantilla actual, lo que es una gran inyección para pasar el año.

Guadalajara ya ha experimentado las consecuencias del cierre de una central nuclear, la "José Cabrera" de Zorita, y no son halagüeñas. Son palabras del alcalde de Almonacid de Zorita, José Miguel López: la actividad ha descendido *"de manera brutal"* en toda la comarca, por lo que *"tenemos un futuro muy incierto porque no veo un plan efectivo para después de cerrar las nucleares, veo un precipicio demasiado próximo, y debe haber una estrategia clara para que no ocurra lo que nos está sucediendo a nosotros"*. Este

Los trabajadores de las distintas centrales se han concentrado en numerosas ocasiones como señal de protesta desde que se anunció el cierre de la plataforma nuclear en España. En la imagen los trabajadores de la central de Garoña se manifiestan en Madrid en 2009. Foto: RTVE.

es el panorama actual en La Alcarria Baja, que se multiplicaría por cinco en La Alcarria Alta el día en que cese la actividad en CN Trillo y termine su proceso de desmantelamiento. Porque por mucho que los políticos hablan de planes alternativos de empleo al cierre de las plantas nucleares, todos sabemos que estos nunca llegan más allá de poner algunas placas solares en donde antes hubo un reactor nuclear y miles de empleos.

Pero siendo lo dicho importante para Guadalajara y España, todo quedaría en nada si la continuidad del parque nuclear español pusiera en riesgo nuestra seguridad. Por ello, los responsables de CN Trillo insisten en que la central está *"situada en los niveles más altos de excelencia de la industria nuclear"*, según la Asociación Mundial de Operadores Nucleares (WANO), por su riguroso sistema de control basados en evaluaciones externas y auditorías.

A la seguridad y solo a ella, debería atenerse principalmente un gobierno a la hora de tomar una decisión de la trascendencia que supone acabar con el parque nuclear español; y no guiarse por rancios prejuicios ideológicos que no se sostienen en el mundo actual y que, sin lugar a dudas, empobrecería a nuestra provincia, sin posibilidad de rectificación. Pues esto es lo que hay y lo que nos espera.

EUROPA INVIERTE EN ZONAS RURALES

Cofinanciado por la Unión Europea

Castilla-La Mancha

DIPUTACIÓN DE GUADALAJARA

Polígono del Ruiseñor: "El paraíso de la logística"

Nuria Fernández Monge
Periodista

"Con el Ruiseñor hemos sufrido mucho". Con esa frase, pronunciada por el presidente de Hercesa, Juan José Cercadillo, en una entrevista en ***Guadalajara Diario***; se resume el viaje que ha supuesto sacar adelante el polígono del Ruiseñor. La frase fue pronunciada en 2019 y todavía faltaban cuatro años para inaugurar ese gran espacio industrial y logístico de Guadalajara.

Un viaje de 19 años

La historia del Polígono del Ruiseñor arrancó en 2004. Fue entonces cuando Hercesa Inmobiliaria presentó ante el ayuntamiento de Guadalajara una alternativa técnica para urbanizar la zona que afectaba a dos polígonos el SP40 y el SNP07. Un año después, en 2005, se les adjudicó el Plan de Actuación Urbanizadora, firmándose en 2006 el convenio entre las dos partes, Hercesa y Ayuntamiento de Guadalajara.

Poco a poco se empezó a andar el camino, pero no fue hasta 2009, y tras subsanar varios "detalles", cuando se aprueba el proyecto de reparcelación y de urbanización.

El 3 de abril de ese año se puso la primera piedra. En aquel momento Guadalajara, como el resto de España, se encontraba sumida de pleno en la crisis inmobiliaria, una crisis que también golpeó este proyecto.

Porque el sufrimiento del que hablaba Cercadillo se refería sobre todo a temas económicos. Al revés de la crisis, se sumaron numerosas denuncias de los propietarios de los terrenos que no estaban de acuerdo con el proyecto, y que tardaron años en resolverse. Entre unas cosas y otras, la urbanización empezó a retrasarse y los urbanizadores (una UTE formada por Hercesa y Quabit) pidieron en 2016 la primera prórroga para hacer las obras. En todo el proceso llegaron a pedirse cuatro.

Finalmente, el 3 de abril de 2023, 19 años después del primer paso administrativo y 14 después de que se pusiera la primera piedra, se inauguraba el Polígono del Ruiseñor.

El sueño del campus

En un principio el polígono del Ruiseñor estaba concebido como un nuevo espacio tecnológico en el que iban a tener cabida un polígono industrial, un parque científico y tecnológico y el campus universitario de Guadalajara. De hecho, se buscaba un polígono especializado en I+D+i, lo que a su vez supondría la unión de empresas y universidad y la creación de "empleo de calidad".

Pero con el paso de los años todo cambió. Llegó la logística y se fijó en Guadalajara. Su situación estratégica tan cerca de Ma-

La planta de 'Accelera by Cummins' dedicada a la fabricación de electrolizadores para la producción de hidrógeno verde se puso en marcha en abril de 2024 pero no fue hasta octubre cuando se inauguró oficialmente. Foto: Raquel Triguero.

Actualmente, hay cuatro empresas instaladas en el Ruiseñor: tres de ellas están relacionadas con la logística (Montepino, Prologis y FM Logistic, con su nave aún en construcción). La cuarta es la planta de producción de hidrógeno verde. Foto: Raquel Triguero.

drid y la existencia de grandes vías de comunicación hicieron que, en 2016, la Junta General Extraordinaria de las Agrupaciones de Interés Urbanístico SP-40"El Ruiseñor" y SNP-07 "Ampliación El Ruiseñor" decidieran que una parte de esos terrenos se destinase a temas logísticos y así se lo pidieron a las administraciones. Era un importante giro de timón que hizo que todo cambiase.

En aquel momento empezó a tomar forma la instalación del campus en el centro de la ciudad y todo se reorganizó. En febrero de 2019 se firmó el convenio para instalar el campus en Las Cristinas, muy cerca del centro de la ciudad, y en 2020 la Junta de Castilla-La Mancha autorizaba la modificación del Plan Parcial 'El Ruiseñor' para destinar a logística una parcela de más de 220.000 m².

El Ruiseñor ya había cogido su forma definitiva. El 3 de abril de 2023 se realizó la inauguración y ese día Cercadillo recordó, una vez más, los *"muchos altibajos y vicisitudes"* por lo que había pasado el proyecto, aunque había tenido "un final feliz"- reconoció. *"El sitio no puede ser mejor, ni hecho a medida"*- afirmó ese día.

Llegan las primeras empresas

El Polígono del Ruiseñor se extiende entre los límites que conforman la autovía de conexión de los polígonos, CM-10, las carreteras de Marchamalo y Cabanillas y las vías

del tren, junto a los barrios de la Estación y Manantiales.

Cuenta con más de un millón de metros cuadrados de superficie neta y una edificabilidad de casi 934.000 metros cuadrados. De ellos la mayor parte 743.000 metros cuadrados son para uso industrial 239.000 para uso tecnológico y más de 93.000 para uso logístico.

A ellos se suman 75.500 metros cuadrados como suelo dotacional y 182.000 de zonas verdes.A día de hoy cuatro empresas están ya instaladas en este Polígono.

Tres de ellas están relacionadas con la logística y la cuarta con la producción de hidrógeno verde, una de las fuentes de energía más limpias y con más futuro. Se trata de Cummins destinada a la fabricación de electrolizadores para hidrógeno verde, con 55.300 metros cuadrados; Prologis Logística con 68.500 metros cuadrados y Montepino Logística con más de 225.000 metros cuadrados.

La última en llegar ha sido FM Logistic que levantará un almacén de 35.000 metros cuadrados. Se espera que esté funcionando en 2026.

En total ocupan 410.000 metros cuadrados quedando libres más de 665.000 pero no son suficientes. Los partidos políticos mayoritarios están seguros de que el suelo industrial en Guadalajara se agotará en *"5 o 6 años"* por eso hay que buscar nuevos espacios de crecimiento. Una tarea que será realizada por una empresa, que ya ha sido contratada por el ayuntamiento de Guadalajara, para determinar qué suelo rústico se convierte en residencial e industrial en nuestro término municipal y qué suelo se protege.

Una tarea que apremia tras ver los largos plazos, 19 años, del polígono del Ruiseñor.

Entre ambas fotos han transcurrido 14 años. A la izquierda, el presidente de Hercesa, Juanjo Cercadillo, en el acto de "puesta de la primera piedra" del Ruiseñor, en abril de 2099 -cuando ya se llevaba trabajando en el proyecto cinco años-, con la presencia de José María Barreda y Antonio Román, presidente regional y alcalde de Guadalajara, respectivamente, por aquel entonces. A la derecha, el acto de inauguración oficial del polígono, celebrado en abril de 2023, con la presencia de autoridades regionales, provinciales y municipales , y los máximos representantes de la empresa promotora. Fotos: lacerca.com y Ayuntamiento de Guadalajara.

ADEL Sierra Norte, modelo ejemplar de gestión de un Grupo de Desarrollo Rural

Francisco Campos
Periodista

La Asociación para el Desarrollo Local de la Sierra Norte de Guadalajara "ADEL Sierra Norte" se constituía el 2 de diciembre de 1994. Fue la primera iniciativa de los actuales cinco Grupos para el Desarrollo Local (GDR) que cubren todo el territorio provincial, y su territorio de actuación reúne a 80 municipios.

En ella están representados ayuntamientos, asociaciones, sindicatos, empresas y otros agentes sociales y económicos de la comarca. Este Grupo de Desarrollo Rural ha sido y está siendo fundamental en la lucha contra la despoblación. La gestión eficiente de fondos europeos ha sido clave para la creación y consolidación de empresas locales. El grupo de desarrollo rural ha sido pionero en aplicar la Ley de Despoblación de Castilla-La Mancha, aprobada por la Junta, que ha dado lugar a proyectos que han contribuido a que, en los últimos cuatro años, la población de la zona, a pesar de la pandemia, se mantuviera en torno a los 11.000 habitantes y que, en 2023, experimentara el aumento, de un 4,77% con respecto a 2022 (alcanzando los 11.716 habitantes), algo que no sucedía desde 2010. Todo ha salido adelante gracias a la cooperación del Gobierno regional, Diputación provincial y Red Castellano Manchega de Desarrollo Rural (RECAMDER), que une a todos los grupos de la región.

Diversos presidentes han marcado etapas clave en su trayectoria. Marcelino Llorente fue el primero de ellos, que estuvo hasta 1995. Octavio Puertas Moreno tomó el relevo, siendo reelegido para un segundo mandato hasta 2003, año en que Francisco Domingo Calvo asumió la presidencia y continuó liderando la organización hasta 2011. José Manuel Latre Rebled fue su relevo, hasta 2019, año en que asumiera el cargo María Jesús Merino Poyo, que preside la asociación en la actualidad.

Impulsados más de un millar de proyectos

Este GDR ha impulsado, desde su creación, 1.175 proyectos, promoviendo el desarrollo sostenible, la lucha contra la despoblación, la preservación del patrimonio cultural y natural y la mejora de servicios esenciales.

Entre otros muchos proyectos, hay una quincena que ejemplifican su trayectoria. En 1997, el proyecto Casa Rural El Rincón de Monasterio marcaba un hito en el turismo rural de la Sierra Norte.

En 2011, un local perteneciente al ayuntamiento de La Toba, fue acondicionado como bar, restaurante y tienda con una importante aportación de ADEL. En 2014, el Ayuntamiento de Campisábalos inau-

María Jesús Merino acompañada del Consejero de Agricultura, Ganadería y Desarrollo Rural, Julián Martínez Lizán, y de Jesús Ortega Molina, presidente de RECANDER, y de todos los representantes de los 19 proyectos que fueron reconocidos durante la Gala del 30 aniversario de ADEL, celebrada en el Palacio Ducal de Cogolludo. Foto: Rafael Martín.

La Junta Directiva de ADEL Sierra Norte presidida por Octavio Puertas entre 1996 y 2003. Foto: ADEL Sierra Norte.

guraba El Mensario, un complejo turístico que incluye un centro de interpretación, hotel, bar y restaurante. Esta iniciativa ha sido clave para revitalizar la economía local. En 2016, en Hiendelaencina, se abría el Centro de Interpretación El País de la Plata, un museo interactivo que rinde homenaje al pasado minero del pueblo. En 2018, el Ayuntamiento de Arbancón implementaba un coworking rural para fomentar el emprendimiento en la Sierra Norte.

En 2020, en Cogolludo se restauraba el Convento del Carmen. En 2021, en Aldeanueva de Atienza, se construían áreas de juego y deporte seguras para niños y jóvenes con el apoyo de ADEL, promoviendo el bienestar familiar en espacios públicos adecuados. En 2022, el GDR participaba en la señalización de senderos y rutas en los Parques Naturales de la Sierra Norte y del Barranco del Río Dulce. Ese mismo año, el Vagón de Baides, un alojamiento singular construido en un vagón de tren, se consolidaba como uno de los diez mejores glampings de España. En 2023, el Centro de Salud de Cogolludo mejoraba sus servicios gracias a la adquisición de equipamiento moderno financiado por ADEL. Este mismo año, el Matadero de Jadraque, resultado de la colaboración público-privada entre el ayuntamiento y la Agrupación de Ganaderos de la Sierra Norte, se convertía en el único matadero de la provincia con

Francisco Domingo en la inauguración del bar de La Toba, cuya puesta en marcha contó con una inversión de ADEL Sierra Norte de casi el 40% de su coste total. Foto: ADEL Sierra Norte.

Carlos Moreno, empresario seguntino, es el gerente de ADEL desde noviembre pasado. Foto: Ayto. de Sigüenza.

En julio de 2014, José Manuel Latre entrega uno de los premios anuales que entrega ADEL Sierra Norte a Miguel Angel Viguria por su proyecto Segontia Rural. Foto: ADEL Sierra Norte.

línea industrial de bovino, fortaleciendo el sector ganadero local.

En el año de su 30 aniversario, ADEL sigue apostando también por el patrimonio celeste de la Sierra Norte. Si en el 2020 fue un actor protagonista en la designación de su comarca y la de Molina-Alto Tajo como reserva Starlight "Cielos de Guadalajara", desde entonces ha financiado la formación de más de un centenar de monitores astronómicos, y durante el curso escolar 2023-24 puso en marcha un taller de divulgación astronómica en los centros educativos de Primaria de la Sierra Norte.

Además, ADEL, ha apoyado iniciativas continuas como la modernización tecnológica en la Carpintería Relaño; el crecimiento empresarial de Gustos de Antes, que ha generado empleo estable en la provincia; la ganadería ecológica Cacho Cachena; y la industria cárnica Embutidos Atienza, una empresa familiar con más de 40 años de experiencia que ha logrado modernizarse con éxito. También ha destacado por su apoyo a la residencia Virgen de los Enebrales en Tamajón.

A lo largo de tres décadas, y de acuerdo con la metodología LEADER -método de desarrollo local puesto en marcha por la Unión Europea en 2007 para promover el desarrollo de zonas rurales-, ADEL Sierra Norte ha puesto en manos de los emprendedores, en los cinco programas de ejecución cerrados, 25,3 millones de euros, generando una inversión total de 63,65 millones en 1.175 proyectos y creando y consolidando cerca de 1.000 empleos estables en su territorio de actuación.

La Asociación edita desde 2011 una revista anual, en formato impreso y digital, que recoge las principales actividades y datos de interés que ha realizado el Grupo de Desarrollo. Foto: APG.

París, la culminación de una vida dedicada al deporte

Daniel Molina

Paratriatleta. Medalla de oro en Triatlón en los Juegos Paralímpicos de París 2024. Pentacampeón del Mundo de Triatlón. Heptacampeón de Europa de Triatlón.

Foto: Nueva Alcarria.

París fue un sueño hecho realidad. Aunque puede sonar a tópico, es la mejor manera que puedo encontrar para explicar y resumir la cantidad de sensaciones y sentimientos que pasan por mi mente cuando pienso en ello.

Llegar a París fue un camino lleno de subidas y bajadas, de momentos bonitos y muy duros, de años de sufrimiento y dedicación para llegar en el mejor momento de forma de mi carrera deportiva.

Siempre quise volver a unas Paralimpiadas después de haber participado en Atenas 2004, cuando competí en 100 metros espalda S10, en natación. Fueron "una pequeña decepción" -quedó eliminado en semifinales donde competió con fiebre, enfermo- y tenía clavada una espina que necesitaba quitarme.

El triatlón me devolvió la oportunidad de volver a unos juegos. Me costó 20 años regresar, 12 de ellos entrenando y preparándome como triatleta, desde que en 2011 me crearon una prótesis especial para montar en bici.

Pero fueron años de incertidumbre en cuanto a los Juegos, años de no poder ir por decisiones de otros -su categoría no fue incluida en el programa de los Juegos Paralímpicos ni en Río 2016 ni en Tokio 2020-.

En esos años duros, de sobrevivir a base de mucho esfuerzo y sacrificio, y gracias a mis patrocinadores, -si no estás dentro del ciclo olímpico no recibes beca del Comité Paralímpico y son las ayudas y financiación de patrocinadores y colaboradores los que permiten seguir dedicándose plenamente a su carrera deportiva a los deportistas profesionales-.

En 2022 llegó el momento, llegó esa oportunidad de volver, de luchar por estar allí de nuevo y de ganar una medalla y ¿por qué no?, de ser campeón paralímpico, un sueño de niño que se podía hacer realidad.

Desde el día que supe que mi categoría, PTS3 - deportistas con discapacidad física significativa que compiten de pie- sería paralímpica, tuve la certeza de que estaría allí y lucharía por ganar, que haría todo lo necesario para ganar esa medalla.

Fui uno de los primeros paratriatletas en clasificarme, y además lo hice en "casa", en el mundial de Pontevedra de 2023, en el mes de septiembre.

Tenía un año para preparar a conciencia los Juegos de París y así lo hicimos.

Entrenamos más que nunca, mejor que nunca y sacrificamos mucho durante esa temporada.

En mayo de 2024 estaba en mi mejor momento de forma, más fuerte que nunca, era

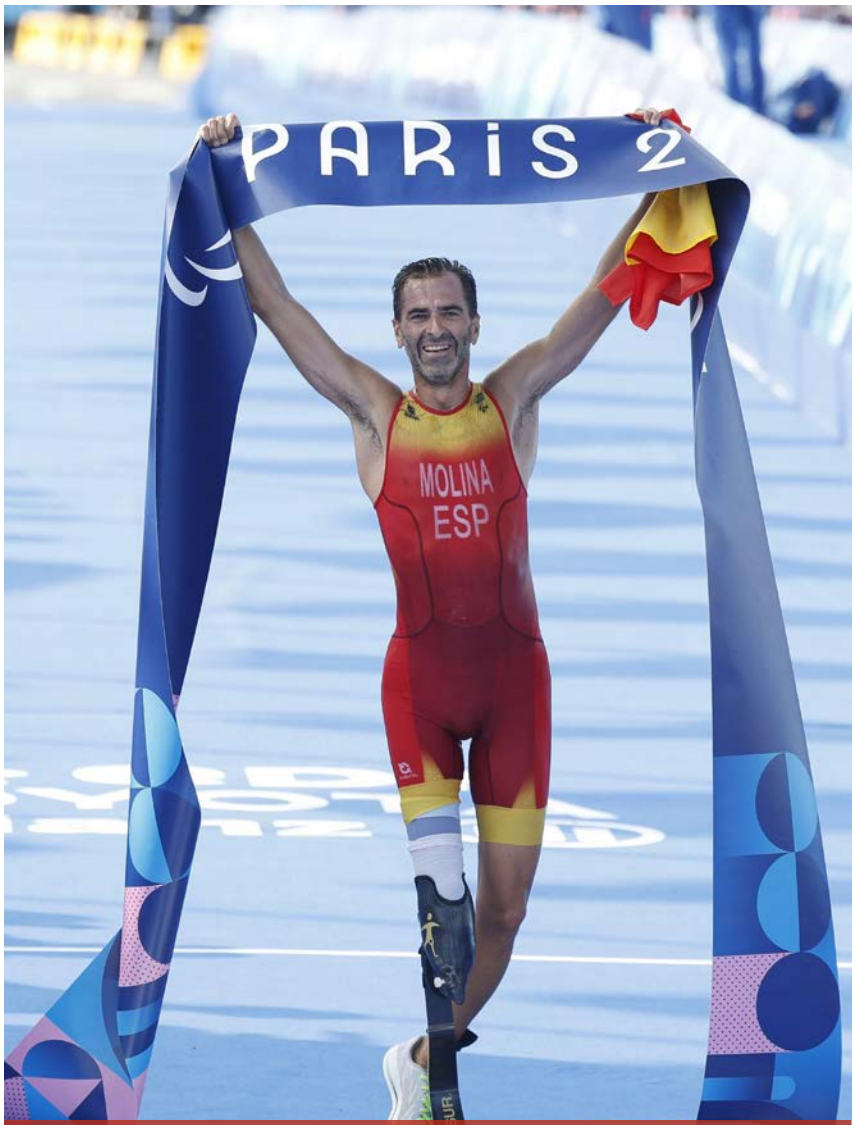

Durante la prueba de los Juegos de París, Dani Molina salió como líder del Sena, fue tercero en la bicicleta donde terminó a 47 segundos del primero y en la carrera a pie, su punto fuerte, no tuvo rival. Remontó a la primera posición y entró en meta en solitario con un tiempo de 1h 08:05. Foto: Archivo Daniel Molina.

Dani Molina lleva más de siete años sin bajarse del podio y atesora más de una treintena de medallas de oro. La suya fue la cuarta de oro medalla española en París y la decimosexta del total de 40 metales que obtuvo el equipo paralímpico español. Foto: Archivo Daniel Molina.

El triatleta fue recibido a su regreso por la alcaldesa de la ciudad en un acto donde se rememoró el histórico momento de la entrada en meta de Dani Molina en los Juegos Paralímpicos en Atenas 2004 y donde el medallista exhibió sus preseas doradas. Foto: Ayuntamiento de Guadalajara.

más rápido que nunca pero una infección en la rodilla nos detuvo, nos paró en seco y tuvimos que frenar, fueron días muy duros, de absoluta incertidumbre, de no saber si podría llegar a París en forma, incluso llegamos a contemplar la posibilidad de no estar en los Juegos. Las dudas lo empañaban todo.

"Cree, hay que creer Dani, seguimos creyendo"

Sin embargo, en la vida es importante saber rodearte de gente que te quiere y te apoya y que estarán a tu lado pase lo que pase y que sabrán qué decirte en cada momento para seguir trabajando y seguir *"creyendo"*.

Mi familia, mis amigos, mis patrocinadores y mi entrenador estuvieron ahí, a mi lado, ayudándome en uno de los momentos más duros de mi vida deportiva.

Dani Rodríguez, mi amigo y entrenador desde hace 9 temporadas, fue capaz de encontrar las palabras adecuadas para cada momento de duda. Y un día me dijo algo que fue repitiendo después, en cada entrenamiento, hasta París: *"cree, hay que creer Dani, seguimos creyendo"*.

Y ahí lo hice, creí, creí en todo lo que habíamos trabajado para llegar hasta París. Creí en cada entreno que hice, creí en lo que él me planificaba y nunca dudé de su trabajo, él programaba y yo ejecutaba tal y como él decía. Y *"¡seguí creyendo!"*.

Diez minutos antes de la salida de los Juegos Olímpicos de París, Dani me dijo: *"eres el mejor triatleta de todos, el más completo y hoy es tu día, el día para el que has trabajado toda tu vida y si haces todo lo que te voy a decir, tal y como te lo voy a decir, ganarás esta carrera"*.

Y así lo hice. Hice lo que mi entrenador y amigo me dijo que hiciera, tal y como lo habíamos trabajado días y días durante muchos años.

¡Y gané! ¡Gané un oro paralímpico! El sueño de cualquier deportista, el sueño de un niño que se hizo realidad, el sueño de muchos que me acompañaron en mi camino hacia la gloria en el mejor escenario posible: ¡PARÍS!

Unos meses después de aquel día, con la perspectiva que me va dando el tiempo, sé que aprendí algo muy importante aquel verano previo a los Juegos Olímpicos 2024, algo que ha marcado mi vida para siempre: "nunca, nunca dejes de creer".

El dominio de Molina en la prueba de los Juegos parisinos fue tan abrumador que se permitió el lujo de pararse, antes de entrar en meta para coger una bandera española y cruzar con ella la línea de meta. Foto: Archivo Daniel Molina.

MEMORIA ACTIVIDADES DE LA ASOCIACIÓN DE LA PRENSA GUADALAJARA 2024

ENERO

• Reivindicativa festividad de San Francisco de Sales. Con motivo de la celebración del patrón de los periodistas, la Federación de Asociaciones de la Prensa de España (FAPE) aprovechó de nuevo para reivindicar el papel de los periodistas en la sociedad española, denunciando los ataques al libre ejercicio del periodismo. Por este motivo, en su declaración exigía *"que se acabe con determinadas prácticas antidemocráticas, como los señalamientos a periodistas, el acoso online, la exclusión de medios y de periodistas de convocatorias, las ruedas de prensa sin preguntas, los intentos de imponer preguntas o de decidir quién es periodista y quién no"*. Además, reclamaba alfabetización mediática y pidió a los editores que *"adopten medidas y refuercen las redacciones avanzando en la mejora de las condiciones de trabajo de los periodistas"*.

• Antonio Herraiz, premio Libertad de Expresión. El artículo de opinión firmado por el autor en **La Tribuna de Guadalajara**, titulado «Hermana, yo sí te creo», fue el trabajo elegido por el jurado de la XVIII edición del Premio de Periodismo Libertad de Expresión. Un total de 18 trabajos, artículos de opinión y trabajos de investigación optaban a este galardón. El premio para el ganador era de 1.000 euros.

FEBRERO

• La MAS aborda nuevas líneas de colaboración con la APG. Con el fin de seguir manteniendo la colaboración entre ambas partes,

Una representación de la Asociación de la Prensa, encabezada por su presidenta, Mar Corral, se reunió con el vicepresidente de la Mancomunidad Aguas del Sorbe, José Miguel Benítez. Foto: APG.

Mancomunidad de Aguas del Sorbe estudiaba qué tipo de acciones encaminadas a promover en la sociedad el papel fundamental que desempeña la Mancomunidad puede establecer con la asociación de periodistas guadalajareños. En los últimos años, la colaboración de las dos entidades ha permitido desarrollar la convocatoria de concursos de reportajes en medios de comunicación, relacionados con el ciclo integral del agua, así como concursos de fotografías y drones.

• Entrega de Premios Anuales. En esta ocasión se entregaban los galardones de la XXXIII edición de los Premios. Los premiados en las distintas categorías fueron: Reciclashhh, en la categoría de Valores Humanos; el Museo Provincial de Guadalajara, en Cultura; la

Todos los premiados con los galardones anuales de la Asociación de la Prensa y también del premio Libertad de Expresión y Turismo y Medio Ambiente. Foto: Raquel Triguero.

GUADALAJARA

tu ciudad a tu servicio

Ayuntamiento de Guadalajara

@GuadalajaraAyto

@aytoguadalajara

Ayuntamiento de Guadalajara -España

El Anuario de Guadalajara cumplió su 25 edición.
Foto: Jesús Ropero.

panadería Gustos de Antes en Economía y Empresa y Club Náutico Orillas de Alocén, en el apartado de Deportes. También en este acto, celebrado en Hotel Guadalajara & Conference Center, se entregó el premio Libertad de Expresión, patrocinado por el Ayuntamiento de Guadalajara y el XXII Premio de Periodismo sobre Turismo y Medio Rural, patrocinado por la Diputación Provincial.

En este acto festivo, amenizado con la música del grupo Reciclashhh, se recordó con una placa de reconocimiento por su jubilación a los socios Luis Romero del Amo, Fernando Marchán Moreno y Alfonso Martínez Romo, y se entregó un reconocimiento por sus 25 años como socia de la APG a Susana Abella Adame.

• 25 edición del Anuario de Guadalajara. Esta publicación editada por la Asociación de la Prensa ha cumplido el gran reto que se marcó desde su primera edición, ser una narración de la realidad de los guadalajareños desde el punto de vista periodístico. El anuario, presentado en la jornada de entrega de premios anuales y de periodismo, contó con sus secciones habituales -Resumen de prensa, Obituario, Protagonistas, Colaboraciones, Cifras, Cuadernos de Periodismo, pero al cumplirse el aniversario se incluyó el suplemento "Crónica 25". Aquí se recogía un análisis de los cambios que ha vivido Guadalajara en distintos ámbitos desde 1998 hasta 2023, de la mano de periodistas locales y con soporte gráfico de fotoperiodistas guadalajareños.

• Vega del Henares apuesta por el medio ambiente y la sostenibilidad con un premio de periodismo. La Mancomunidad Vega del Henares se unió a la APG para premiar los trabajos periodísticos que contribuyan a crear conciencia sobre la necesidad de cuidar y proteger el entorno. El premio se presentó como Premio de Periodismo Internacional sobre Medioambiente y Sostenibilidad y se convocó este mismo año.

• Nueva convocatoria del premio Manu Leguineche. Alcanzando ya su XII edición, la Federación de Asociaciones de Periodistas de España (FAPE), la Universidad de Alcalá (UAH), la Diputación de Guadalajara, el Ayuntamiento de Brihuega, la Asociación de la Prensa de Guadalajara y la Fundación General de la Universidad de Alcalá, convocaron el Premio Internacional de Periodismo "Cátedra Manu Leguineche". El objetivo de la convocatoria, dotada con un premio de 8.000 euros, es distinguir la figura de aquellos periodistas cuya trayectoria sea destacable por su independencia, rigor, respeto a la verdad y defensa de la libertad de información, así como de aquellas instituciones o medios de comunicación que hayan destacado en estos valores.

MARZO

• El Ayuntamiento de Guadalajara, seguirá patrocinando el Premio Libertad de Expresión. La presidenta de la Asociación de la Prensa de Guadalajara, Mar Corral, y la alcaldesa de Guadalajara, Ana Guarinos, mantuvieron un encuentro para analizar, entre otras cuestiones, el acuerdo de colaboración que desde hace años mantienen ambas instituciones y que, entre otras actuaciones, permite la convocatoria del Premio de Periodismo "Libertad de Expresión", que este año cumplía su XIV edición contando con el patrocinio el Ayuntamiento de Guadalajara. El objetivo es rubricar un acuerdo de colaboración entre ambas partes para establecer las líneas de colaboración.

• Contra convocatorias a medios de comunicación sin preguntas. La Asociación de la Prensa de Guadalajara emitió un manifiesto en el que recordaba que las convocatorias de rueda de prensa, por definición, deben admitir preguntas, con independencia de que puedan resultar convenientes o no a quienes la convocan, o se alejen del asunto principal de la misma. La APG hizo estas aclaraciones tras ser conocedora de que en una convocatoria a los medios de comunicación se ponían trabas a realizar una pregunta a una periodista, por el hecho de no estar relacionada con el asunto que los convocantes iban a presentar.

Lamentablemente, cada vez son más frecuentes los actos, convocatorias y actitudes que, de una manera más velada o evidente, tratan de poner límites al trabajo de los periodistas, así como las presiones a los medios de comunicación y los intentos por evitar que los periodistas cumplan con su deber de informar. La Asociación rechazó firmemente *"cualquier tipo de injerencia o intento de manipulación por parte de los partidos políticos y sus representantes, defendiendo el derecho a la libertad de expresión y de información que reconoce la Carta Magna"*.

ABRIL

• Asamblea Anual de la Asociación. Los socios participaron en la Asamblea Anual Ordinaria, celebrada en el Centro de Prensa, con el fin de dar cuenta del funcionamiento de la asociación y del propio centro, así como de los proyectos e iniciativas a desarrollar en el ejercicio de 2024. La jornada permitió también abordar cuestiones de actualidad que afectan al trabajo de los periodistas en su día a día.

• Convocado el I Premio de Periodismo Internacional sobre Medioambiente y Sostenibilidad. Tras el acuerdo de colaboración anunciado entre la Mancomunidad Vega del Henares y la Asociación de la Prensa, se procedió a celebrar la primera convocatoria de este galardón. Este nuevo premio, dotado con 1.250 euros, trata de buscar el reconocimiento de la labor de las y los profesionales del Periodismo en la difusión de los valores y las buenas prácticas medioambientales y la sostenibilidad en todos los ámbitos de la sociedad.

• FAPE advierte de la amenaza que conlleva la polarización política. En su Asamblea anual celebrada en Talavera de la Reina, la Federación recuperó el lema "Sin periodismo no hay democracia". Su presidente Miguel Ángel Noceda, advirtió sobre la amenaza que suponen para el ejercicio del periodismo la polarización política y la consecuente desinformación que ésta conlleva. Por ello aseguró que *"no son buenos tiempos para el periodismo"* porque siguen los señalamientos; los vetos a profesionales y medios por parte de algunos grupos políticos; los insultos y agresiones a periodistas; la ley mordaza; las comparecencias sin preguntas; las presiones de los poderes fácticos; el requerimiento de fiscales y jueces para que el periodista revele sus fuentes; las querellas para frenar las investigaciones periodísticas o las campañas de presión orquestadas a través de las redes sociales para intimidar y desprestigiar a los profesionales de la información.

MAYO

• Defensa del ejercicio del periodismo en el Día Mundial de la Libertad de Prensa. Un grupo de socios celebró a las puertas del Centro de Prensa de Guadalajara esta festividad, con la lectura de la declaración de la FAPE aprobada con motivo de este día. En el manifiesto se destacaba la necesidad de cumplir los principios éticos y profesionales, y de defender el libre ejercicio del periodismo, de la libertad de expresión y del derecho a la información veraz de los ciudadanos. Además, se reclamaba a los grupos políticos que protejan este derecho constitucional y no fomenten la difusión de mentiras y bulos mediante el uso perverso de las redes sociales y las presiones a los medios y los periodistas.

• Los caminos del agua, nuevo objetivo del Rally Fotográfico. El XXV Rally Fotográfico de la Asociación de la Prensa, patrocinado por el Ayuntamiento de Guadalajara, la Diputación Provincial y la colaboración de la Fundación Ibercaja se convocó bajo el lema "Guadalajara. Caminos del agua". La convocatoria establecía un premio de 600 euros a la mejor colección de fotografías y un accésit de 250 euros para la mejor imagen.

• Visitas institucionales. El Centro de Prensa acogió la visita de la consejera-portavoz de la Junta de Comunidades de Castilla-La Mancha, Esther Padilla, quien a lo largo de los últimos meses habría celebrado estos encuentros con las asociaciones de periodistas de la región. Padilla se interesó por la labor de la asociación y analizó con la Junta Directiva la situación del periodismo a nivel nacional, regional y provincial. Unos días después, fue el propio delegado de la Junta en Guadalajara, José Luis Escudero, el que visitó el centro para reunirse con la Junta Directiva de la APG. Esta reunión permitió abordar varios asuntos entre los que destacó la colaboración de ambas instituciones en diversas convocatorias de carácter cultural, actividades formativas y eventos relacionados con la información en el ámbito provincial y regional, sin dejar de incidir en el estado actual del periodismo y de los medios de comunicación en Guadalajara, así como del estado de la profesión y sus reivindicaciones.

Un grupo de periodistas, a las puertas del Centro de Prensa, leyeron el manifiesto de FAFE con motivo del Día Mundial de la Libertad de Prensa. Foto: APG.

• Almudena Ariza, premio "Manu Leguineche". La candidatura de la reportera y corresponsal en Israel de TVE se impuso entre las catorce presentadas, tras valorar el Jurado *"su excelente trayectoria profesional… tanto en su trabajo como corresponsal, como en las coberturas de los conflictos bélicos y catástrofes humanitarias que se han sucedido en las últimas décadas en el mundo"*.

El Premio Internacional de Periodismo "Cátedra Manu Leguineche" es convocado anualmente gracias a la colaboración de FAPE, la Diputación Provincial de Guadalajara, la Universidad de Alcalá (UAH), la Fundación General de dicha Universidad, la Asociación de la Prensa de Guadalajara y el Ayuntamiento de Brihuega.

• Nueva convocatoria del programa de prácticas de la Central Nuclear de Trillo. La convocatoria de becas para estudiantes de Periodismo o Comunicación Audiovisual que pone en marcha la APG en colaboración con la Central Nuclear de Trillo cumple su XXI edición este año. Los dos beneficiarios de este programa, sin contrato laboral anterior en el sector de la prensa, tuvieron un contrato de 315 horas durante el periodo comprendido entre el 1 de julio al 27 de

La reportera Almudena Ariza acudió a Brihuega para recoger el Premio Internacional de Periodismo "Cátedra Manu Leguineche". Foto: Diputación de Guadalajara.

septiembre de 2024. Los participantes trabajaron en medios de comunicación y gabinetes de comunicación de empresas de Guadalajara. Además, los estudiantes participaron durante una semana, en el Centro de Información de la Central Nuclear de Trillo, en un curso formativo en materia de energía electronuclear.

• UNED y APG siguen manteniendo sus líneas de colaboración. El Centro Asociado de la Universidad de Educación a Distancia en Guadalajara (UNED) y la Asociación de la Prensa continúan trabajando de forma conjunta gracias al convenio anual de colaboración. Este acuerdo favorece la formación y el desarrollo profesional de los asociados. Durante la celebración de los Cursos de Verano, profesionales de la información, preferentemente en situación de desempleo, titulados en Periodismo u otros estudios de Ciencias de la Información desarrollaron tareas periodísticas durante la celebración de los cursos de verano de la UNED en sus sedes de Guadalajara y en sus aulas de Azuqueca de Henares y Mondéjar.

La Asociación de la Prensa y el Centro Asociado de la UNED en Guadalajara renuevan su acuerdo de colaboración anual. Foto: APG.

Junio

• Guadalajara estrenó la exposición de fotografías del Rally. La Sala de Exposiciones del Centro Cultural Ibercaja fue el punto de partida de esta exposición que este año se presentó bajo el lema "Guadalajara. Caminos del Agua". La colección titulada "Entre embalses,

Un grupo de nueve fotógrafos participaron en la XXV edición del Rally fotográfico que se inauguró en Guadalajara. Foto: APG.

cascadas y lagunas", de Eduardo Bonilla, fue la ganadora de la XXV edición del Rally Fotográfico de la Asociación. Iván Serrano fue premiado con el accésit a la mejor instantánea individual con la imagen "Depósito de Aguas de la calle Zaragoza".

En la XXV edición de este concurso fotográfico también participaron con sus trabajos Óscar Izquierdo Barbas, Rafael Martínez, Mayte Madariaga, Ignacio Izquierdo, Nacho Abascal, Florencia Foresi y Alejandro Jiménez.

• Brihuega acoge el acto de entrega del Premio "Manu Leguineche". La Casa de los Gramáticos de la familia Leguineche fue el escenario para el acto de entrega del XII Premio Internacional de Periodismo "Cátedra Manu Leguineche". La ganadora, Almudena Ariza, insistió en su discurso en el papel de las mujeres en el periodismo de guerra, y tuvo palabras de reconocimiento para los periodistas locales de Gaza, *"que arriesgan a diario su vida para mostrarnos una realidad desgarradora"*, y para el más de un centenar de profesionales de la comunicación que desde el inicio de este conflicto han perdido la vida. El acto desarrollado en los jardines fue el punto de encuentro de periodistas con representantes de la Universidad de Alcalá y de las distintas administraciones locales,

La Reserva Ornitológica de Azuqueca de Henares acogió el acto de entrega de la I edición del Premio de Periodismo sobre Medio Ambiente y Sostenibilidad. Foto: MVH.

provinciales y regionales, además de los briocenses que siempre siguieron y respetaron la figura del periodista vasco que encontró en este rincón de la Alcarria su lugar en el mundo.

• Primer ganador del Premio de Periodismo sobre Medioambiente y Sostenibilidad. "Una mina de oro en la basura: así se salvan los metales preciosos de los aparatos desechados", publicado en el mes de agosto de 2023 en **El País** por Raúl Limón Gallardo, fue el merecedor de este galardón convocado por la APG con el patrocinio de la Mancomunidad Vega del Henares.

El jurado del premio tuvo en cuenta la novedad del tema, la originalidad de su tratamiento. En el acto de entrega del premio, el ganador, Raúl Limón, elogió este reconocimiento a iniciativa de una entidad local como *"un premio sincero, valiente y honesto"*, en el que *"no hay intereses comerciales, solo la voluntad de enseñar un camino"*.

• Día náutico en Entrepeñas para los periodistas. Un grupo de socios acompañados de familiares y amigos empezó la temporada estival con una jornada náutica en el Club Orillas de Alocén, en aguas del pantano de Entrepeñas. Esta actividad respondía a la invitación de este club a los periodistas con motivo de la entrega de su Premio de la Asociación de la Prensa de 2023, en la modalidad de deportes. Las buenas condiciones del pantano permitieron que el grupo practicara vela ligera, pádel surf y kayak.

JULIO

• FAPE por el libre ejercicio del periodismo. La Junta Directiva de esta federación trasladó a la Presidencia del Gobierno un informe que apoyaba los términos y propuestas del Reglamento Europeo de Libertad de Medios de Comunicación, aprobado mayoritariamente por el Parlamento europeo el pasado 13 de mayo. La federación

El pantano de Entrepeñas fue el lugar de celebración de una jornada náutica para periodistas de la mano del Club Orillas de Alocén. Foto: Álvaro Nuño.

insiste en la necesidad de asegurar el libre ejercicio de la profesión periodística, *"rechazando cualquier intento de injerencia de los poderes públicos; se garantice el derecho a la información veraz de la ciudadanía, recogido en el artículo 20 de la Constitución Española, y se salvaguarde la independencia de los medios de comunicación con una financiación estable y transparente."*

SEPTIEMBRE

• Nueva convocatoria de los premios Gerda Taro de periodismo y fotoperiodismo. El Instituto de la Mujer y la Junta de Comunidades

El lugar perfecto para recordar los momentos especiales.
AC HOTEL GUADALAJARA

Te esperamos en un lugar único para celebrar tus eventos, banquetes y reuniones familiares cerca del centro histórico de la ciudad y del hermoso Palacio del Infantado.

acguadalajara@ac-hotels.com
949248370
www.hotelacguadalajara.com

@achotels
#achotels

de Castilla-La Mancha de nuevo renovaron su compromiso con la asociación para convocar los III Premios Gerda Taro de Periodismo y Fotoperiodismo por la Igualdad de Género que convoca la Asociación de la Prensa. Ambos galardones cuentan con una dotación de 1.250 euros. Estos premios tratan de premiar aquellos trabajos que defienden y difunden valores de igualdad entre hombres y mujeres en la sociedad.

La Asociación, con el patrocinio del Instituto de la Mujer y la Junta de Comunidades de Castilla-La Mancha, convocaron la III edición de los Premios de Periodismo y Fotoperiodismo Gerda Taro. Foto: JCCM.

OCTUBRE

• Parada en Azuqueca con las fotos del Rally Fotográfico. El Centro de Ocio Río Henares de Azuqueca acogió la exposición itinerante XXV Rally Fotográfico de la Asociación de la Prensa de Guadalajara, que en esta edición se presentaba bajo el título "Guadalajara. Caminos del Agua". El Ayuntamiento de Azuqueca colaboró con la Asociación para que los vecinos de la localidad pudieran disfrutar de las imágenes captadas por los profesionales que participaban en esta edición del rally.

• Inteligencia Artificial y su incidencia en el periodismo. El taller "¿Robots redactores? Lo que los periodistas deben saber sobre la inteligencia artificial en el periodismo", impartido por Luis Mauricio Calvo, periodista y profesor de ciberperiodismo en la Universidad de Castilla-La Mancha, abordó la aplicación y los retos de esta herramienta en el trabajo diario de los profesionales de la información. La jornada permitió analizar los límites de la IA, los retos

Las fotos del Rally fotográfico se pudieron ver en otoño en el Centro de Ocio de Azuqueca gracias a la colaboración del Ayuntamiento de Azuqueca. Foto: Ayuntamiento de Azuqueca.

éticos de su implantación y las posibilidades que ofrece en sus tareas diarias. Un nuevo reto para los periodistas y los usuarios de los medios de comunicación.

NOVIEMBRE

• La lavanda, objetivo del Premio de Periodismo y Medio Rural. La transformación económica y social que ha supuesto el cultivo de la lavanda en la provincia se convierte en protagonista del XXIII Premio de Periodismo sobre Turismo y Medio Rural convocado por la APG con el patrocinio de la Diputación de Guadalajara. El premio tiene una dotación económica de 1.250 euros.

• La guerra de Oriente Próximo estrenó el XII Ciclo de Otoño de la asociación. Con el objetivo de acercar y ayudar a entender a la sociedad la realidad que nos rodea se inauguró este ciclo con la conferencia "Oriente Próximo: Crisis humanitaria en un escenario de guerra total". La sala multiusos del Centro San José fue el punto de encuentro de los periodistas Fran Sevilla y Javier Gutiérrez, el coronel Felipe Quero y la coordinadora de Médicos Sin Fronteras Ana Tomás, moderados por el periodista guadalajareño Luis Vázquez. Durante la conferencia se analizó la situación que vive Oriente Medio y la crisis humanitaria que sufren en ese territorio, su origen, las pérdidas humanas y la destrucción que ha supuesto, al tiempo que se habló de limpieza étnica, genocidio, catástrofe humanitaria, inseguridad, miedo y la necesidad de cambiar de actores para resolver este conflicto.

La guerra en Oriente Próximo fue la primera conferencia del ciclo de otoño. En la imagen invitados y representantes de las organizadoras de estas jornadas. Foto: APG.

Invitados a la segunda conferencia del ciclo de otoño sobre redes sociales junto a los convocantes de la actividad.
Foto: Miguel Montesinos.

De nuevo este ciclo, organizado por la APG en colaboración de la Diputación Provincial y el Ayuntamiento de Guadalajara cautivó a los asistentes que llenaron la sala para poder acercarse a este conflicto enquistado y que parece no tener fin.

DICIEMBRE

• Las redes sociales, atrapan al público del Ciclo de Otoño. La conferencia que ponía el punto final a la XII edición de este ciclo, "Atrapados en las redes" permitió abordar desde distintos puntos de vista este tema. Los invitados a la conferencia, Fernando González «Gonzo», director del programa de televisión "Salvados", David García Marín, profesor titular de Periodismo de la Universidad Rey Juan Carlos y Santiago Díez Puerto, experto en delitos tecnológicos de la Policía Judicial de la Comandancia de la Guardia Civil de Guadalajara, con la periodista y profesora de secundaria, Paz Ruiz Utrilla, desgranaron aspectos de gran interés para el público que llenaba la Sala de Usos Múltiples del Centro San José. La conferencia permitió conocer asuntos como la moderación de contenidos, el uso que las nuevas generaciones hacen de las redes y cómo moldean estas su personalidad y desarrollo social, las adicciones que generan, los problemas de denuncias y acoso en las redes y la necesidad de establecer límites y regular su uso.

• Los periodistas eligen los ganadores de sus premios anuales. Manteniendo la tradición de elegir al final del año a sus propios protagonistas del año. La Asamblea de la asociación decidió otorgar, en su XXXIV edición, los siguientes premios: Asociación Caminando, en Valores Humanos; Escuela Provincial de Folklore en Cultura; Finca Río Negro, en el apartado de Empresa; Club Ruditramp, en Deportes y también una Mención de Honor al deportista Daniel Molina, por su medalla de oro en los Juegos Paralímpicos de París. El acto de entrega de estos premios será el 24 de enero con motivo de la festividad de San Francisco de Sales, patrón de los periodistas.

• Un reportaje emitido en **Euskal Telebista**, ganador del premio Gerda Taro de periodismo. El reportaje "Cambiar la ciencia para atraer a las mujeres" de los periodistas Alaitz Ochoa de Eribe Agirre y Jon Larrañaga Gurrutxaga fue el elegido por el Jurado de este premio patrocinado por Consejería de Igualdad y el Instituto de la Mujer de Castilla-La Mancha. También acordaron conceder un accésit a la periodista guadalajareña, Ana María Ruiz, por el reportaje "Los puteros de Guadalajara son cada vez más jóvenes y más extremos y violentos en sus requerimientos sexuales", publicado en el periódico digital **El Decano de Guadalajara**.

En el apartado del Premio de Fotoperiodismo, el jurado decidió dejarlo desierto, al considerar que los dos trabajos presentados no reunían los requerimientos mínimos de la convocatoria.

• Paco Campos, ganador del Premio de Periodismo sobre Turismo y Medio Rural. El reportaje titulado "El castillo en el que se escribiría El Conde Lucanor será visitable", publicado en **Nueva Alcarria**, fue elegido por el jurado del XXIII Premio de Periodismo sobre Turismo y Medio Rural merecedor de este galardón dotado con 1.250 euros.

Los socios participantes en la Asamblea de la Asociación tras decidir los ganadores de la XXXIV edición de sus premios anuales.
Foto: APG.

La mejor ley de prensa es la que no existe

Los periodistas solemos decir que la mejor ley de prensa es aquella que no existe. Somos más partidarios de la autorregulación y de los códigos deontológicos. Y lo somos no por corporativismo ni afán de blindar privilegios sino por sospechas fundadas de que luego esas leyes de prensa sean utilizadas por el poder político como caballo de Troya para acallar a los medios críticos o intervenirlos de facto. El plan de acción democrática anunciado por el Gobierno tiene algo de esto.

En marzo de 2024, el Parlamento Europeo adoptó, con 464 votos a favor, 92 en contra y 65 abstenciones, la resolución legislativa sobre la Ley Europea de Libertad de Medios de Comunicación (EMFA). Esta ley surge de la preocupación de los países europeos por la desinformación y las amenazas internas y externas, incluidas las de ciertas potencias extranjeras, que buscan ejercer una presión significativa sobre los sistemas democráticos y la difusión de ideas, con un impacto pernicioso en la opinión pública.

El plan de acción democrática anunciado por el presidente Sánchez dice sustentarse en las líneas básicas de la EMFA, en tanto en cuanto Bruselas necesita de la colaboración de los Gobiernos de cada uno de los países para su implantación. De ser cierto que el Ejecutivo español se limita a la aplicación de la ley, no habría más que hablar. Te puede gustar más o menos, pero se trata de una normativa europea y hay que cumplirla, y aquí paz y después gloria.

Pero el hecho cierto es que el plan de acción democrática de este Gobierno, en contra de lo buscado por la UE, pone más el acento en las obligaciones que en los derechos de los medios de comunicación y concede una amplia discrecionalidad a los poderes públicos. Siempre existirá la tentación de arrogarse el monopolio de la verdad, premiar a quienes les bailen el agua y amenazar a los medios de comunicación que cuenten lo que ellos no quieren oír.

El Gobierno se ha valido de esta ley, o de una interpretación laxa de la misma, para desarrollar medidas que nada tienen que ver con ella, véanse el establecimiento de nuevos criterios para el reparto de la publicidad institucional, acaso un trampantojo para premiar a los medios afines, o la creación de un organismo que determine qué es un medio de comunicación y separe el grano de la paja, es decir, la verdad de la mentira. Bajo la apariencia de las buenas intenciones, la música de fondo suena a censura previa.

Según mandato del Gobierno, el organismo español encargado de supervisar la aplicación del EMFA será la Comisión Nacional de los Mercados y la Competencia (CNMC). ¿Está preparada la Comisión para

En el ejercicio de su profesión, los periodistas defendemos que la mejor ley de prensa es aquella que no existe. Foto: Moncloa.

En marzo de 2024, el Parlamento Europeo adoptó la resolución legislativa sobre la Ley Europea de Libertad de Medios de Comunicación. Foto: Parlamento Europeo.

Para Cardero, el plan de acción democrática del Gobierno pone más el acento en las obligaciones que en los derechos de los medios de comunicación y concede una amplia discrecionalidad a los poderes públicos. Foto: Grupo Parlamentario Popular.

este cometido? ¿Podrá ejercerlo con independencia? Se responda en un sentido o en otro, la sombra de la duda siempre estará ahí. La propia presidenta de la CNMC se ha mostrado dispuesta a asumir el registro de medios de comunicación, pero reconoce, a su vez, que no tiene los recursos ni los conocimientos necesarios.

Entre las obligaciones de la prensa recogidas en el plan, se encuentran una mayor transparencia en la propiedad (divulgación de información accesible y comprensible sobre sus propietarios o principales accionistas), más transparencia en la financiación (publicar cantidad y porcentaje sobre los ingresos totales de aquellos que procedan de la publicidad institucional), una mejor gobernanza, procesos de verificación y etiquetado de contenidos para confirmar que los autores son periodistas y no terceros.

Sin cuestionar estas exigencias, resulta curioso que prevalezcan sobre otras cuestiones mollares para la buena salud democrática de un país, cuestiones que en el plan aparecen en un segundo plano cuando, en puridad, eran la razón de ser de la EMFA. Me refiero a garantizar la independencia de los medios frente a los poderes públicos y las grandes empresas más que ahogarla con un sinfín de burocracia. Por ejemplo, se debería hacer más hincapié en las famosas SLAPP's o demandas millonarias de empresas contra periodistas para impedir que se hable de los asuntos que les afecten, pero apenas se pasa de puntillas por este asunto.

Curiosamente, el plan de acción democrática también pretende modificar las leyes orgánicas de Derechos al Honor y Derecho de Rectificación para adaptarlas a los tiempos modernos cuando, realmente, lo que pretende es adaptarlas a las necesidades del presidente en un momento en el que el actual Gobierno se encuentra cercado por los casos de corrupción.

El trabajo del periodista consiste en contar la verdad con los documentos en una mano y con el código deontológico en la otra. Somos afortunados. Hacemos periodismo desde la libertad para la libertad. Esa es nuestra vocación y también nuestra responsabilidad. Sabemos que estamos haciendo bien nuestro trabajo cuando somos tan incómodos al Gobierno actual como al pasado y al que venga después.

Sin embargo, somos también muy conscientes de que aquí, y en todas las democracias, cada generación de periodistas tiene que vivir, al menos, un momento en el que toca defender el derecho de los ciudadanos a la información frente al intento de los poderes de tratar de controlar y canalizar dicha información. Ese momento ha llegado.

Nacho Cardero

Director de El Confidencial

Ven a Sigüenza a reportear

En junio de 2004 se celebró la V edición de estos cursos de verano con una amplia participación de profesionales que analizaron las elecciones americanas o el conflicto árabe-israelí. Foto: APG.

El ecosistema del reportero es muy particular. Suele haber más barro que moqueta, más conversación que entrevista y más ciudadano que político. El gran valor del reportero es su mirada, su olfato, y –por encima de todo- su honestidad. No es complicado distinguir a uno. Basta con fijarse en quien corra en sentido contrario a la masa cuando ésta huye o busca protección.

El gran reportero debe tener una mirada única, un estilo que permita identificar sus historias sin necesidad de ver quién las firma. Es como escuchar una banda sonora y reconocer las melodías de John Williams; como leer un libro y adivinar la prosa cortante de J. M. Coetzee o Don Winslow. Los reportajes de Rosa María Calaf son inconfundibles. Las crónicas de Ramón Lobo solo pueden ser suyas.

Por todo esto es recomendable cuando uno empieza en este oficio: encontrar referentes que ayuden a encontrar una mirada propia. Y por eso -porque a los nuevos reporteros hay que acercarles a aquellos que creo deben ser sus referentes- aposté por crear los cursos de verano de Reporterismo Internacional Manu Leguineche con la siempre receptiva y agradecida Universidad de Alcalá (UAH).

Sobre ese tipo de reporterismo llevamos cinco años hablando en una casona barroca que ofrece sus muros a la calle Mayor de Sigüenza: en la Hospedería de Porta Coeli. La vida y la obra de Manu Leguineche, ese vizcaíno enamorado de la Alcarria, nos ha servido siempre de inspiración para no defraudar a los jóvenes periodistas que se acercan a Sigüenza para hallar las respuestas que en las facultades no alcanzan a darles.

El parador de Sigüenza acogió la celebración del primer curso de verano de reporterismo internacional. Foto: UAH.

Los cursos de verano seguntinos fueron el germen del Máster de Reporterismo Internacional gracias a la Universidad de Alcalá y el Instituto RTVE. Foto: UAH.

Por las aulas de la Hospedería y del Parador (la primera edición se celebró en el salón de doña Blanca) han pasado algunos de los más finos reporteros de España, y también de Latinoamérica. Todos buenos amigos, pero todos magníficos reporteros. Los muros de la Hospedería o el Parador han escuchado las experiencias vitales de maestras y maestros como Rosa María Calaf, Gemma García, Carlos Franganillo, Ramón Lobo, Lydia Cacho, Emilio Morenatti, David Jiménez, Javier Espinosa, Enrique Serbeto, Mónica G. Prieto, Lorenzo Milá, Julia Arévalo, Luis Pérez, Nacho Carretero, Agus Morales y tantos otros.

Gracias a todos ellos hemos visto crecer como reporteros a muchos de los alumnos que en el curso de Sigüenza han encontrado la inspiración y las herramientas para perfeccionar ese deseo de narrar que debe acompañarlos el resto de sus vidas.

La apuesta que se gestó hace ahora seis años no habría pasado de un simple proyecto ilusionante sin el compromiso de Carmelo García, vicerrector de la UAH, y Maite del Val, directora de la Fundación General de la Universidad de Alcalá. Y por supuesto, habría sido imposible sin la perseverancia, la brillantez y el buen hacer de Alfonso Armada.

Juntos, los cuatro, hemos enfrentado nuevos retos con el mismo objetivo: dotar a los nuevos reporteros de instrumentos de navegación para sortear marejadas como la Inteligencia Artificial y la desinformación. El más enriquecedor de todos estos retos: el máster de Reporterismo Internacional del Instituto de RTVE y la UAH, que va ya por su segunda edición.

Sin pretenderlo, hemos logrado que Sigüenza sea, cada verano, punto de encuentro entre grandes reporteros y los que algún día lo serán.

José A. Guardiola

Director del Curso de Verano sobre Reporterismo Internacional Manu Leguineche y corresponsal de RTVE en México y Centroamérica

TAT DATOS

Teresa Aguado Taberné
685 679 001
teresa.aguado@tatdatos.es
www.tatdatos.es

PROTEGIENDO TU PRESENTE Y TU FUTURO DIGITAL
Tu aliado en seguridad tecnológica

❖ Protección de datos
❖ Formación de empleados
❖ Seguridad web y comercio online
❖ Protocolo de acoso sexual en el trabajo

SERVICIOS OBLIGATORIOS POR LEY

Periodismo en tiempos de la IA generativa

Aunque el concepto de inteligencia artificial (IA) lleva usándose desde mediados del siglo XX, el desarrollo de sistemas generativos con capacidades cercanas a las habilidades humanas (lectura, escritura, habla, creación de contenidos…) ha desvelado su presencia casi omnipresente. Asistentes virtuales, redes sociales, herramientas de gestión de correos electrónicos, traductores, aplicaciones de mapas y navegación, buscadores o plataformas de compras y reproducción de vídeo y audio a la carta, entre otras muchas, vienen utilizando sistemas basados en IA desde hace tiempo. Todos, de una forma u otra, somos usuarios de este adelanto tecnológico. Ahora, además, somos conscientes.

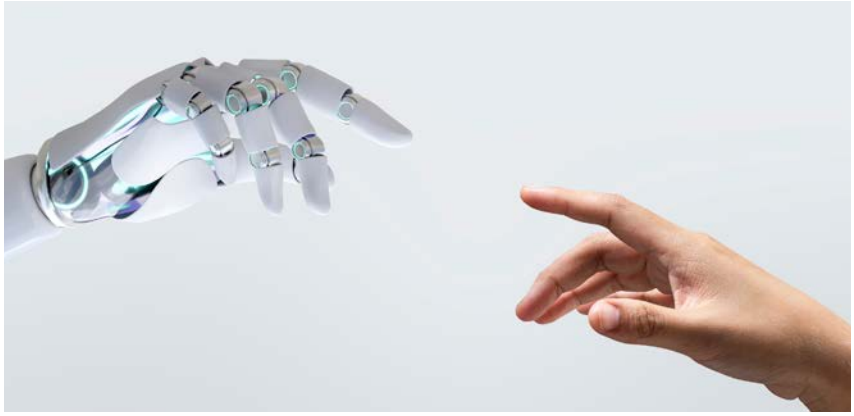

Imagen generada con la versión gratuita del programa de IA que ofrece 'Freepik' con el prompt -que puede ser traducido como 'instrucción para ayuda en la generación de resultados'- "la IA una ayuda para el ser humano".

El punto de inflexión lo marcó la presentación de ChatGPT 3.5 en noviembre de 2022, el modelo de lenguaje de gran tamaño (LLM en sus siglas en inglés) de la empresa OpenAI. Llegó la inteligencia artificial generativa -subrama de la inteligencia artificial centrada en el diseño de modelos y sistemas capaces de crear contenido nuevo, original y coherente en diversos formatos- y se abrió la caja de Pandora: ¡una máquina podía hacer cosas que, hasta ahora, pensábamos que tan solo estaban al alcance de los humanos! En dos años, a una velocidad de vértigo, Internet se ha llenado de aplicaciones que leen, ven, escuchan y responden a nuestras peticiones creando textos, voces, imágenes, vídeos, códigos informáticos… La capacidad de procesamiento de los equipos actuales, la ingente cantidad de datos digitales existentes y el desarrollo de sistemas complejos bajo los que subyace la inferencia, la predicción y la correlación, todas ellas relacionadas con la estadística, han posibilitado este avance.

Dejando al margen las cuestiones técnicas, la realidad es que la IA abre una ventana de oportunidades que ya están produciendo cambios sociales y que atisban importantes desafíos en ámbitos tan diversos como las relaciones sociales, el conocimiento, la educación, la cultura, la ética, las desigualdades… y, por supuesto, el mercado laboral.

En este contexto disruptivo, con nuevas formas de hacer las cosas, repleto de incertidumbres, de rápida evolución tecnológica y en el que cualquier nuevo avance tiene un impacto transversal, está aflorando la inquietud en diversos sectores por el desplazamiento de las tareas humanas a las máquinas, la estabilidad laboral y la adaptación de los profesionales a un mercado en rápida y constante evolución. El periodismo es una de las actividades en las que la preocupación es patente.

Imagen generada con la versión gratuita del programa de IA 'Dream Studio' con el prompt "inteligencia artificial y periodismo".

Es difícil aventurarse a establecer los límites de la IA y, por tanto, el verdadero alcance dentro de la profesión. Sin embargo, algunas aplicaciones que ya están en las redacciones pueden servir para arrojar algo de luz al futuro en el corto plazo.

Es una realidad que la automatización de determinados trabajos puede apartar a periodistas de tareas que han realizado hasta ahora, pero, hoy por hoy, el alcance es limitado. Pese a la indudable mejora en la generación de contenidos, los sistemas no son infalibles y tienen limitaciones. Se basan en el reconocimiento de patrones dentro de grandes conjuntos de datos con el propósito de generar nuevo contenido que emule la distribución de las referencias utilizadas en su entrenamiento. Esto hace que la calidad de las fuentes sea un punto crítico. Tampoco podemos obviar que los modelos de lenguaje no entienden lo que generan. Aunque pueden concebir contenidos con apariencia de racionalidad y coherencia, su funcionamiento se basa en patrones estadísticos y asociaciones aprendidas. No hay conciencia, lo que restringe la interpretación, la sensibilidad y el comportamiento ético, entre otros aspectos, por lo que estaríamos abandonando el

Imagen generada con la versión gratuita del programa de IA 'DeepAI Image Generator' con el prompt "periodismo".

ámbito del periodismo, entendido como una labor humanística ligada a la comprensión, representación y mejora de la condición humana. La supervisión de la máquina se convierte así en algo imprescindible para evitar los errores factuales y deontológicos, una tarea que debe corresponder al periodista: a mayor supervisión, menos errores.

La evidencia demuestra que, sin embargo, la IA es muy buena haciendo otras tareas que para un humano requieren mucho tiempo. Puede ser útil para resumir, transcribir, traducir, generar ideas, analizar datos, personalizar contenido, corregir deficiencias en audios e imágenes… Estas aplicaciones pueden ayudar enormemente a los periodistas en su trabajo y permitirles enfocarse en la elaboración de piezas con mayor profundidad y contexto o en enfoques más creativos. En definitiva, en aportar valor humano a la información.

Este escenario conlleva una reconfiguración de las habilidades requeridas. Por un lado, cobran más importancia las destrezas vinculadas con el uso de la tecnología. En este apartado resultan relevantes los conocimientos relacionados con el tratamiento de datos y su visualización, el aprendizaje automático de los sistemas, el uso de herramientas de automatización de tareas y de generación de determinados contenidos. No se trata de convertirse en experto, pero sí en conocer estas áreas para adaptar su potencialidad a las necesidades de la profesión. Además, se hace cada vez más necesaria la capacidad para colaborar con otras disciplinas, de forma que los periodistas aporten sus habilidades narrativas y la comprensión ética al desarrollo de herramientas basadas en IA. Y aquí aparece otra de las necesidades que siempre ha existido en el periodismo: el aprendizaje continuo. La tecnología cambia rápidamente y los periodistas deben mantenerse al día con las nuevas herramientas y metodologías.

Por otro lado, asistimos a la evolución de las consideradas habilidades tradicionales. Es preciso enfatizar el análisis crítico y la contextualización, hacer un uso más intensivo de la creatividad narrativa y una aplicación eficiente de la ética. Este último aspecto está relacionado con uno de los principales desafíos al que se enfrenta la profesión: la tensión entre la eficiencia tecnológica y los valores éticos del periodismo.

Empresas y profesionales tienen en su mano mantener el equilibrio adecuado para no caer en la deshumanización del contenido, en una dependencia excesiva de la IA y, como resultado, en un deterioro en la confianza de la ciudadanía por un mal uso de estos sistemas.

La inteligencia artificial puede ser una herramienta complementaria en las tareas propias del periodista. Foto: Parlamento Europeo.

Luisma Calvo Rubio

Vicedecano de Comunicación y Prácticas de la Facultad de Comunicación Cuenca
Universidad de Castilla-La Mancha

Apóstoles de la pantalla y creadores de significados

La fotografía, como técnica, es una trasposición de la biología del ojo humano a soportes físicos que pueden ser conservados y almacenados. Los millones de conos y bastones -esas células que permiten al dispositivo ocular convertir los rayos de luz en color y grado de luminosidad- se transforman, a través de la tecnología, en sensores que, al interpretar la carga de los electrones generados por la captación de las imágenes, nos devuelven un retal de la realidad. Algo que, por nuestra naturaleza humana, sólo podríamos atesorar en el recuerdo o la memoria colectiva. En palabras de John Berger, escritor, crítico de arte y pintor británico, el ejercicio de la cámara consiste en "fijar la apariencia del acontecimiento". Esta tarea permite disociar un fragmento de tiempo del fluir de los sucesos en el mundo ordinario.

Fotografía incluida en la XXI edición del Rally de la APG con la temática de "Guadalajara y su arquitectura" y que el autor tituló "Infantado desde el solar". Foto: Alejandro Jiménez.

Si como apuntaba, el teórico francés, André Bazin la fotografía *"embalsama el tiempo; se limita a sustraerlo a su propia corrupción"*, no es difícil deducir que el incontable número de fotografías -generadas por ojos y ópticas de índole diversa- que nos aportan indicios del estado general del mundo -desde que los inventos de Daguerre y Fox Talbot, en el siglo XIX, dieran comienzo, tras los experimentos de Niépce, al origen del desarrollo de la técnica fotográfica- componen un simulacro, en el sentido baudrillardiano, con el que aprehendemos e interpretamos la realidad global.

Decía Susan Sontag, en su ensayo "Sobre la fotografía" (1977), que las fotografías son *"una gramática y, aún más importante, una ética de la visión"*. La filósofa abordaba en el texto esa tendencia en auge -tras la inclusión de la fotografía en el museo como disciplina con valor artístico- a la banalización de los temas registrados por la cámara -dado que la imagen fotográfica tiene un elevado poder de estetización sobre cualquier materia prima de la realidad- fruto de una sociedad postindus-

Imagen de la colección de fotografías "Guadalajara y su arquitectura" que se incluyeron en la exposición con motivo de la XXI edición del Rally de la APG. Foto: Alejandro Jiménez.

Rincón de la ciudad que forma parte de su arquitectura actual. Foto: Alejandro Jiménez.

trial y capitalista que se ve relegada a generar imágenes de forma masiva, tanto para atender al ocio privado como para los intereses instrumentales de los diferentes estados.

"Las cámaras reducen la experiencia a miniaturas, transforman la historia en espectáculo", alegaba Sontag. Sin duda, la intelectual estadounidense, fue una visionaria -mientras deseaba un mundo en el que el uso apropiado de las imágenes contribuyese a una mejora estructural de la sociedad- de la cultura de Instagram. Y es que, la compañía norteamericana, alberga, como dispositivo, algunas de las críticas del uso y consumo desquiciado de fotografías desarrollado por la filósofa en sus escritos: trivialidad de los temas registrados y yuxtaposición irreflexiva.

La democratización en la generación y exhibición de fotografías -casi todo el mundo tiene acceso a la creación de contenidos mediante una cámara en su dispositivo móvil y una plataforma en las redes sociales- ha derivado en una fantasmagoría de la construcción individualista de la identidad. Sin embargo, a nivel formal, esta construcción identitaria se asemeja a la del resto de usuarios de cada una de las plataformas. Esta paradoja reduce el valor de distinción del sujeto como individuo, pues no deja de ser uno más entre millones de consumidores.

¡Dios!; la pantalla es Dios
Y yo su apóstol
Es transparente, omnipresente, y yo...
Soy sólo información
2k20, Biznaga (Gran Pantalla, 2020)

En lo que concierne al mundo de la información periodística, como bien señalaba, el sociólogo norteamericano -discípulo de Marshall Mcluhan-, Neil Postman, el concepto de 'noticias del día' fue posible gracias a la invención del telégrafo que *"posibilitaba la transmisión descontextualizada a vastos espacios y a una velocidad increíble"*.

Nuestro acceso al mundo está mediatizado por la naturaleza intrínseca de cada uno de los avances tecnológicos que permiten la recepción, generación y transmisión de la información. Postman, en su reflexión sobre el siglo XX, alegaba que *"a medida que la influencia de la imprenta disminuye, el contenido de la política, la religión, la educación y todo aquello que comprenda las cuestiones públicas debe cambiar y ser refundido en los términos más apropiados a la televisión"*. Si esto ocurría en la anterior centuria, no es descabellado afirmar que -en 2024- los contenidos políticos y culturales deben ser atomizados para integrarse en las lógicas de Instagram, Tik Tok o X.

Si apelamos a esa 'ética de la visión', mencionada por Sontag, constituida por la fotografía, la responsabilidad de las personas profesionales de la captación de imágenes -bien sea a nivel fotográfico o audiovisuales conocer los recursos gramaticales -que se pueden emplear a través del uso de los dispositivos tecnológicos- para ofrecer imágenes honestas que huyan de la espectacularidad accesoria y sean indicativas de la realidad que se trata de representar. Huir del artificio, sin renunciar a la plasticidad que favorece la cámara, para apelar al juicio crítico de la ciudadanía.

Las redes sociales han favorecido la figura del 'ciudadano-periodista'. Si todo el mundo puede compartir cualquier información -generada por sus propios medios- en el instante que quiera, las fuentes se multiplican, pero el tamiz crítico y teórico en la generación y exégesis de los contenidos se diluye.

La paradoja de la fotografía es, según Susan Sontag, que *"la persona que interviene no puede registrar; la persona que registra no puede intervenir"*. Como profesionales de la información, en ocasiones, nos vemos obligados a registrar para intervenir, pero como sociedad corremos el riesgo de convertirnos en eternos registradores de imágenes que a pesar de crear *"identificación, también la eliminan, enfrían las emociones"*.

Alejandro Jiménez Calvo

Graduado en CAV y máster en narrativa visual

Del Abril, reconocido y respetado

Antonio del Abril, el segundo por la izquierda, comparte barrera taurina junto a Pedro Villaverde, Antonio Gil, Salvador Toquero y un joven Fernando Lobo al fondo a la derecha. Foto: Cedida por la Familia de Antonio del Abril.

Entre ser director de un medio de comunicación o ser la persona elegida para dirigir una emisora, un periódico o una televisión hay una inmensa vaguada. Los modelos de negocio en el oficio de informar son tan variopintos como cabeceras de periódicos había en aquellos kioscos de prensa, a punto de desaparecer de la estampa urbana. Las nuevas generaciones se sorprenden al conocer que sus padres y abuelos acudían, y pagaban, a esos cubículos repletos de color y maravillosas fotografías en las portadas de papel cuché para después informarse, con certeza, de lo acontecido.

En enero de 2023, con motivo de su jubilación, Antonio del Abril, recibió de manos de la presidenta de la Asociación de la Prensa, Mar Corral, una placa en recuerdo a su trayectoria a lo largo de los años de oficio. Foto: Raquel Triguero.

Dirigir bajo el paraguas de una gran marca siempre lo hace más fácil; no es que lo sea, pero ser el mascarón de la proa de un negocio del que tienes mucha responsabilidad y toda la visibilidad en un territorio reducido los condicionantes aumentan.

Antonio del Abril Peiró era periodista, de vocación y de titulación. Por ese orden. No puede rebatirse esta máxima cuando teniendo plaza fija, por oposición, en la Diputación Provincial de Guadalajara, se aleja de ella para dirigir un proyecto que le acarreó problemas terrenales y seculares. Durante demasiados meses la matrona se convirtió en patrona, el sueldo de Concha de Mur se convirtió en el sustento familiar. No sabía Concha que en esto del periodismo se trabaja todos los días, incluso los festivos, y se cobra cuando se puede.

No llevaba media docena de años al frente de **Guadalajara 2000** cuando el corazón le estalló. El infarto del 3 de abril de 1992 marca un punto de inflexión, pero no le quiebra su vocación y retorna a la dirección del periódico, obviando la comodidad de la plaza de funcionario.

Varias generaciones de periodistas aparecen en esta imagen, entre las que se encuentra del Abril, en la parte central, durante el acto de celebración de San Francisco de Sales en enero de 2023. Foto: APG.

Su contratiempo vascular es consecuencia de la regencia de un proyecto periodístico respaldado por reconocidos empresarios cuyos intereses variaban la proa con demasiados golpes al timón y al timonel. Salió de ese embate fortalecido y adquirió la destreza suficiente para convertir un proyecto nacido en el último trimestre de 1986 con propósito de alcanzar el inicio del siglo futuro para rebasar aquel horizonte con solvencia y afrontó las nuevas rutas con crédito suficiente ante la sociedad de Guadalajara y los accionistas que se sucedieron.

Nacido en Pareja; criado en Madrid, donde dio sus primeros pasos como periodista en la RAF (Revista de Auxiliares de Enfermería); participó en la edición de uno de los primeros libros de los pueblos de Guadalajara, en el año 1983, para la Diputación; y después de dirigir **Guadalajara 2000** colaboró con **DHenares**, semanario en papel, editado en Alcalá, con vocación de aglutinar el acontecer del Valle del Henares; colaboró semanalmente como tertuliano en Radio Castilla-La Mancha y durante mucho tiempo alternó, semanalmente, la contraportada de **La Tribuna de Guadalajara** con Antonio Herraiz.

Kapuscinski decía, hace tiempo, que "*el periodista ha pasado de ser una persona respetada y distinguida en la sociedad, a ser un anónimo cuyo trabajo no es la autoría, sino que es el resultado de la labor de un grupo de personas que difunden la información que interesa a los grupos de poder*". Ni que decir tiene que cuando los grupos se tambalean el periodismo sufre y cuando sufren asfixia económica la prensa fenece.

Era reconocido y respetado por la sociedad local, provincial y regional, tanto en los ámbitos sociales, económicos, como políticos. Gozaba de un caudal de información como nadie, siempre de manantial. Nunca fue capaz, ni él ni todos los que le acompañamos en esos 25 años, de arrebatarle a **Nueva Alcarria** el liderazgo de la tirada, pero supo posicionar su cabecera como un periódico de referencia ineludible: *"lo ha dicho el 2000"*.

Foto: Juan Carlos Barroso

Evaristo Olcina

Periodista
Subdirector Guadalajara 2000 (1994-2002)

CIFRAS

Desde el 2000, la provincia de Guadalajara ha ganado casi 115.000 habitantes. Los índices de paro han descendido, aunque ligeramente con respecto al año anterior. Aumenta el número de pensionistas y se mantienen las afiliaciones a los distintos regímenes de la Seguridad Social. Y se incrementa la población en casi todos los núcleos de la provincia, especialmente en los del Corredor del Henares.

PARO

PARO MENSUAL GUADALAJARA 2024				
	HOMBRES	MUJERES	TOTAL	TOTAL 2023
ENERO	5.412	8.419	13.831	14.815
FEBRERO	5.480	8.600	14.080	15.105
MARZO	5.333	8.431	13.764	14.309
ABRIL	5.071	8.108	13.179	13.500
MAYO	4.861	7.946	12.807	12.698
JUNIO	4.688	7.588	12.276	12.450
JULIO	4.619	7.536	12.155	12.586
AGOSTO	4.681	7.633	12.314	12.786
SEPTIEMBRE	4.769	7.789	12.558	12.950
OCTUBRE	4.945	7.970	12.915	13.321
NOVIEMBRE	4.868	7.786	12.654	13.187
DICIEMBRE	4.957	7.719	12.676	13.179

SEGURIDAD SOCIAL

TOTAL REGÍMENES				
	REGIMEN GENERAL		REGIMEN ESP. AUTÓNOMOS	
	2024	2023	2024	2023
ENERO	82.694	83.163	15.477	15.366
FEBRERO	81.954	82.216	15.537	15.394
MARZO	84.117	83.308	15.602	15.415
ABRIL	84.543	85.278	15.576	15.450
MAYO	85.450	86.953	15.631	15.544
JUNIO	87.305	88.043	15.692	15.594
JULIO	86.605	87.565	15.616	15.554
AGOSTO	86.679	86.498	15.611	15.460
SEPTIEMBRE	85.443	85.375	15.558	15.473
OCTUBRE	85.957	86.485	15.606	15.528
NOVIEMBRE	88.104	87.256	15.670	15.606
DICIEMBRE	87.002	87.070	15.606	15.640

Fuente: TGSS

PENSIONES

	Nº TOTAL PENSIONES	INCAPACIDAD PERMANENTE	JUBILACIÓN	JUBILACIÓN	ORFANDAD	FAVOR FAMILIAR
2024	46.067	5.894	29.002	9.494	1.562	115
2023	44.354	5.654	27.532	9.473	1.580	115

*media anual

Fuente: INSS

POBLACIÓN POR MUNICIPIOS
(MÁS DE 1.000 HABITANTES)

	HOMBRES	MUJERES	TOTAL
ALBALATE DE ZORITA	629	517	1.146
ALMOGUERA	703	670	1.373
ALOVERA	6.904	6.681	13.585
AZUQUECA DE HENARES	18.115	17.779	35.894
BRIHUEGA	1.434	1.382	2.816
CABANILLAS DEL CAMPO	5.725	5.604	11.329
EL CASAR	6.888	6.740	13.628
CIFUENTES	885	816	1.701
CHILOECHES	2.087	1.980	4.067
FONTANAR	1.379	1.258	2.637
GALAPAGOS	1.417	1.331	2.748
GUADALAJARA	43.773	47.136	90.909
HORCHE	1.470	1.464	2.934
HUMANES	912	872	1.784
JADRAQUE	775	683	1.458
LORANCA DE TAJUÑA	868	740	1.608
MARCHAMALO	4.236	4.261	8.497
MOLINA DE ARAGÓN	1.643	1.637	3.280

	HOMBRES	MUJERES	TOTAL
MONDÉJAR	1.502	1.398	2.900
PIOZ	2.682	2.522	5.204
POZO DE GUADALAJARA	902	797	1.699
QUER	545	500	1.045
SACEDÓN	831	764	1.595
SIGÜENZA	2.489	2.341	4.830
TORIJA	907	857	1.764
TOREEJÓN DEL REY	3.295	3.029	6.324
TÓRTOLA DE HENARES	730	654	1.384
TROJUEQUE	854	772	1.626
TRILLO	739	657	1.396
UCEDA	1.703	1.600	3.303
VALDEAVERUELO	664	626	1.290
VILLANUEVA DE LA TORRE	3.369	3.327	6.696
YEBES	2.805	2.616	5.421
YUNQUERA DE HENARES	2.324	2.242	4.566
TOTAL (de los 288 municipios de la provincia)	**141.826**	**138.034**	**279.860**

Fuente: INE

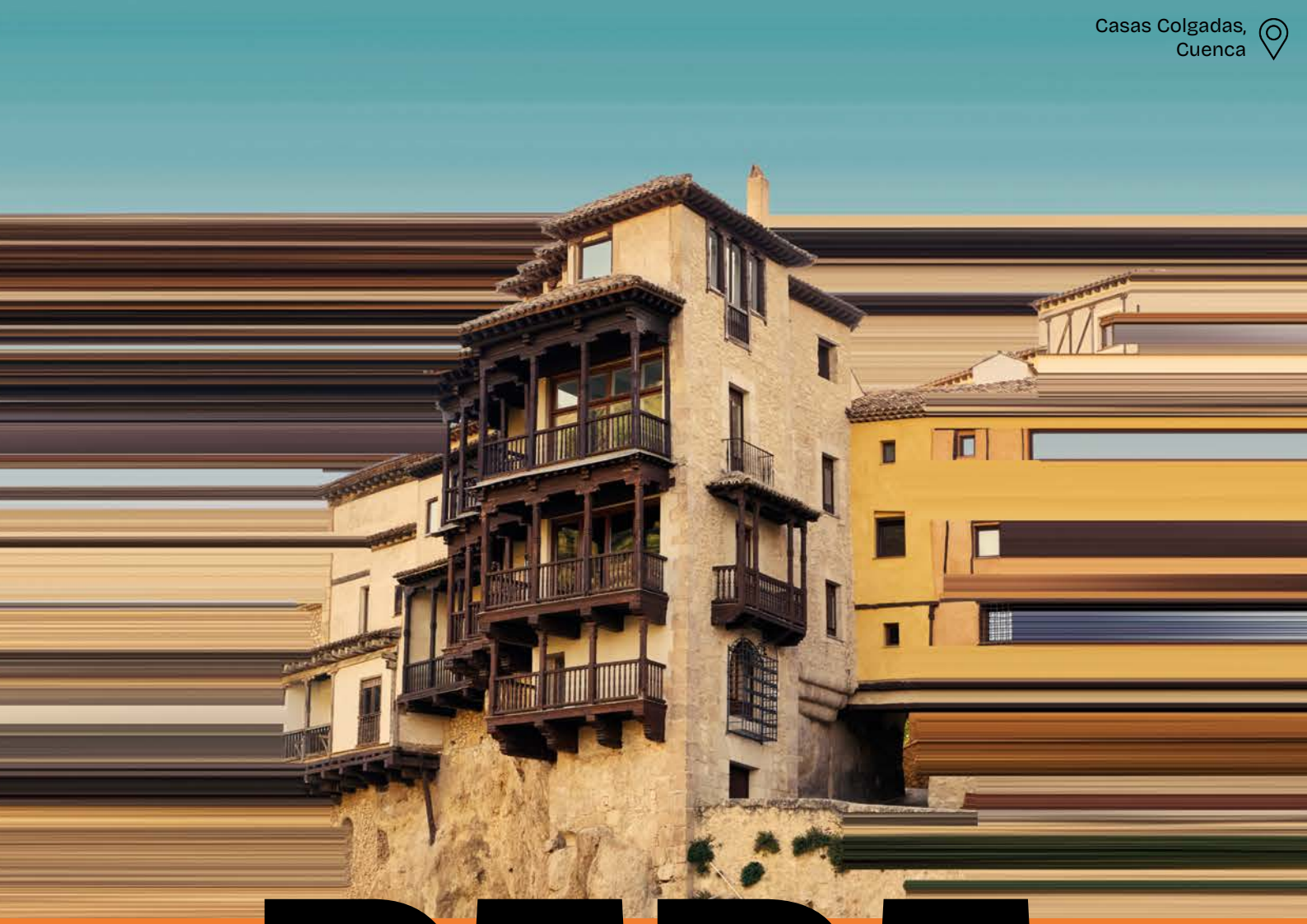

PARA

Y disfruta de una tierra increíble

CASTILLA-LA MANCHA

Castilla-La Mancha

CASTILLA-
LA MANCHA

www.turismocastillalamancha.es

En cuanto al año hidrológico 2023-24 ha sido el vigésimo sexto año hidrológico más lluvioso de una serie histórica que se inició en 1961, y los embalses gozaron de un vistoso e importante incremento en el nivel de sus aguas. Guadalajara ha evolucionado positivamente también en el sector turístico. Incrementando, en un 6,7%, la cifra de viajeros recibidos; en total, en los alojamientos de la capital y es la provincia que lidera el crecimiento en la región, siendo la primera en crecimiento del número de pernoctaciones, con una tasa del 2,6% más de pernoctaciones que en el mismo periodo de 2023.

AGUA EMBALSADA

EMBALSE	CAPACIDAD	AGUA EMBALSADA DIC24 (Hm3)	AGUA EMBALSADA DIC23 (Hm3)	DIFERENCIA DE UN AÑO A OTRO (Hm3)
ALCORLO	180	132,47	71,24	61,23
ALMOGUERA	7	5,6	6,27	-0,67
EL ATANCE	35	21,67	5,97	15,71
BELEÑA	53	36,02	37,35	-1,34
BOLARQUE	31	29,2	26,20	3,00
ENTREPEÑAS	813	550,83	263,06	287,77
PÁLMACES	31	21,07	11,64	9,43
LA TAJERA	59	45,18	18,08	21,11
EL VADO	56	28,91	30,07	-1,16
TOTALES	**1.265**	**870,95**	**469,87**	**401,08**

Fuente: CHTAJO

TEMPERATURAS

	TEMPERATURA MEDIA	TEMPERATURA MÍNIMA	TEMPERATURA MÁXIMA	PRECIPITACIÓN ACUMULADA (mm)
2024	15,6º	9,8º	21,9º	41,5
2023	15,5º	3,5º	28,5º	46,5

Fuente: tutiempo.net

TURISMO

CAPITAL Y PROVINCIA

TOTAL VIAJEROS PROVINCIA	VIAJEROS RESID. EN ESPAÑA	VIAJEROS RESID. EN EXTRANJERO
257.852	224.698	33.152

TOTAL PERNOCTACIONES	PERNOC. DE RESID. EN ESPAÑA	PERNOC. DE RESID. EN EXTRANJERO
452.724	389.146	63.579

Fuente: INE. EOH.

VISITANTES CITUG

De los 12.047 visitantes nacionales (47,93% del total) eran madrileños, seguidos de 6.218 visitantes (24,74% del total) de Castilla-La Mancha.

Los turistas extranjeros procedían de 41 países (8 más que en 2023). La mayoría de Bielorrusia con 48 personas (10,57% del total).

	2024	2023
TOTAL	**25.584**	**22.752**
NACIONALES	25.130	22.377
EXTRANJEROS	454	375

Fuente: Diputación de Guadalajara

PARQUES NATURALES

CENTRO DE VISITANTES	Nº VISITANTES 2024	Nº VISITANTES 2023
EL CARDOSO	633	584
HAYEDO TEJERA NEGRA	23.813	24.793
COGOLLUDO	7.215	6870
HIENDELAENCINA	1.229	1.410
TOTAL P.N. SIERRA NORTE	**24.446**	**33.657**
MANDAYONA	1025	715
PELEGRINA	7.143	6.016
TOTAL P.N. BARRANCO RÍO DULCE	**8.168**	**6.731**
C.I. CORDUENTE	1.721	3.590
C.I. ZAHOREJAS	3.080	3.024
C.I. OREA	680	820
C.I. CHECA	1.066	1.323
P.I. PERALEJOS	935	1.456
P.I. POVEDA	1.546	1.698
P.I. OCENTEJO	746	1.090
TOTAL P.N. ALTO TAJO	**9.774**	**13.001**

Fuente: JCCM

OFICINA MUNICIPAL

El número de accesos a los espacios monumentales de Guadalajara capital superó los 80.000 (76.470 en 2023). Lo mismo que crecieron en un 10% el número de consultas atendidas en la Oficina Municipal (15.859 en 2023). *Fuente: Ayto. de Guadalajara.*

ÍNDICE ONOMÁSTICO

Abascal, Santiago ... 32
Alcalde, Susana ... 72
Alguacil, José Luis ... 8
Almodóvar, José ... 12
Alonso, David ... 60
Alonso Frayle, Elena ... 16
Álvaro "Carpín" ... 73
Álvarez, Enrique ... 46
Alcázar, Ángel José ... 38
Alegría, Pilar ... 51
Aparicio, Miguel Óscar ... 14, 40, 52, 55
Arcos Marcos, Laura ... 65
Ávila, Alfredo ... 36
Baldominos, Nati ... 18
Barquín, Asunción ... 9
Barrios, Pablo ... 50
Bellido, Pablo ... 14, 24, 41, 50
Berrocal, Carla ... 21
Berzosa, Almudena ... 64
Blanco Moreno, José Luis ... 14
Blas, Susana ... 21
Boya, Paco ... 13
Bravo, Gonzalo ... 51
Bruno, Pep ... 21
Buxadé, Jorge ... 32
Cabellos, Susana ... 70
Caballero, Jesús ... 16
Caja, Tina ... 64
Caballero, José Manuel ... 9
Calvo, Marcos ... 18
Campazzo, Facundo ... 44
Campos, Marco Antonio ... 23, 24
Canales, Gracia ... 19
Carro, Fernando ... 51
Carrión, Abraham ... 46
Corrales, Sonia ... 65
Cascajero, Marcos ... 22
Castro, Borja ... 51
Chiloeches, Emilio ... 25
Collada, Enrique ... 23
Corracho, Alejandro ... 27
Dávila, Sergio ... 45
De Benito, Mario ... 48
De Fé, Amadeo ... 10
De la Puebla, Morante ... 26
De Marcos, Mirian ... 36
Del Cerro, Vanesa ... 18
Del Río, Javier ... 36
Del Sol, Belén ... 54
Díaz, Eduardo ... 18
Díaz, Jordan ... 49
Domingo, José Miguel ... 45
Domingo, Laura ... 45
Domínguez, Laura ... 64
Escalante, Miguel Ángel ... 10
Espinosa, Soraya ... 65
Escribano, Ángel ... 28
Escudero, José Luis ... 18, 33, 36, 63, 66, 68
Esteban, Alfonso ... 17, 32
Esteban, Rafael ... 31, 67
Esteban, Sonia ... 54
Expósito, Antonio ... 40
Fernández Zarco, José Juan ... 66
Fernández Sanz, Jesús ... 16, 18
Fernández, Pelayo ... 45
Fernández-Montes, Ángel ... 49
Fornells, Monserrat ... 72
Franco, Patricia ... 51
Frutos, Félix ... 36
García, Rubén ... 35
García, Rosa María ... 55
García Bodega, Andrés ... 15
García Moreno, Julio ... 14
García, Julio "El Botarga" ... 58
García Pérez, Carmelo ... 54
García Salinas, José ... 20, 31
García Torijano, Bárbara ... 30, 32, 66
García, María Soledad ... 24, 28, 66
García Espinosa, Alicia ... 65
García-Page, Emiliano ...
8, 10, 11, 41, 51, 55, 57, 62, 63, 64
Garuba, Usman ... 44, 66
Gómez de la Hera, Buenaventura ... 17
Gómez, Mercedes ... 23, 27, 66, 70
González Gálvez, Francisco ... 37
González Zudaire, Dani ... 40
Garde, Julián ... 64
Gordo, Héctor ... 64
Gonzalo Ramos, Iván ... 10
Goyanes, María José ... 68
Grande-Maslaska, Fernando ... 58
Gronard, Óscar ... 28
Guarinos, Ana ... 7, 9, 14, 19, 23, 24,
28, 32, 34, 38, 40, 44, 46, 47, 59, 63, 70, 72
Gutiérrez Caba, Emilio ... 38, 68
Gutiérerz-Abad, Marta ... 68
Gutiérrez, Gerardo ... 27
Hereu, Jordi ... 41, 42
Heredero, David ... 57
Hernández, David ... 18
Hernández, Víctor ... 73
Hernando, Nacho ... 7
Herranz Sanz, José María ... 30
Herrera Baullosa, Eduardo ... 16
Herrera, Fernando ... 25
Herrera Casamayor, María ... 65
Hita, Vicente ... 66
Iglesias, Gracia ... 32
Iturbe, Alejadro ... 50
Inglés, Sergio ... 45
Joseba ... 37
Jiménez, Lorena ... 41, 63
Letizia, S.M. la Reina ... 51
Laso, Juan José ... 11
Linda, Elvira ... 21
Lomana, Carmen ... 26
López, Santos ... 36
López , Raquel ... 28
López Martín, Javier ... 10
López, Santiago ... 25, 36
Lozano, Pedro ... 62
Luna, Lourdes ... 50
Maestre, Cristina ... 32
Manzanares, José María ... 26
Martínez, Marta ... 18
Mares, Dario ... 37
Marco Alario, Marta ... 56
Martí, Pere ... 73
Maseda, Eduardo ... 45, 54
Márquez, Marc ... 60
Martín, María del Carmen ... 67
Merino, María Jesús ... 54, 57, 58
Merencio, José Antonio ... 67
Molina, Dani ... 51
Montes, Francisco Javier ... 68
Montávez Paula ... 11
Morales, Javier ... 27
Moratilla, José Ángel ... 20
Moratilla, Lucía ... 20
Morejón, Víctor ... 9
Moreno, Isabel ... 64
Moreno, Abel ... 64
Moreno, Cristina ... 52
Moreno, Elsa ... 56
Moreno Reyes, Lena ... 15
Muela, Jesús ... 66
Muñoz García, Natalia ... 74
Magán, Esperanza ... 74
Ruiz, Nicolás ... 45
Narro, Luis ... 54
Nicolás Palomar, Rafael ... 47
Núñez, Paco ... 32, 59
Núñez Feijóo ... 59
Orea, Jesús ... 32, 37
Ortega, Jesús ... 6, 56
Ortega, Marta ... 12
Ortiz Echagüe, Antonio ... 72
Osés, José Luis ... 69
Padre Ángel ... 71
Padilla, Esther ... 8, 31, 44
Pajares, Juan Carlos ... 28
Pastor, Amador ... 12, 25
Pedroso, Iván ... 49
Peleteiro, Ana ... 50
Pérez, Marta ... 51
Pérez Gil, Arantxa ... 9
Pérez Henares, Antonio ... 32
Plaza Barrón, Vicente ... 30
Plaza Cortés, Marta ... 65
Rappel ... 26
Riendas, Andrea ... 54
Rego, Sira ... 26, 30
Redondo, Ana ... 38
Rey, Roca ... 26
Rosetti, Ana ... 56
Ribera, Teresa ... 13
Robles, Eusebio ... 47
Rodríguez Zapatero, José Luis ... 41
Rodríguez, Isabel ... 6
Rossi, Valentino ... 60
Ruiz Molina, Juan Alfonso ... 42
Ruipérez, José Manuel ... 38
Santamaría, Sandra ... 65
Sacristán, José ... 54
San Vidal, Víctor ... 16
Saz, José Vicente ... 58, 63, 64
Sánchez, Iván ... 32
Sánchez, Mónica ... 16
Sánchez, Raquel ... 41, 53
Spetcu, Mihai ... 34
Scariolo, Sergio ... 44, 66
Simón, Sara ... 32, 47, 57, 61, 70
Solís, Pedro ... 47, 63
Springsteen, Bruce ... 64
Sordo, Unai ... 26
Sopeña, Sandra ... 73
Tajo, Álvaro ... 56
Talavera, Trinidad ... 10
Tello, María ... 25
Tenas, Arnau ... 50
Tirado, Lorena ... 14
Tolón, Milagros ... 6, 44, 72
Tomey, Abigail ... 25
Toquero, Javier ... 32
Vega Pérez, José Luis ...
8, 10, 16, 21, 24, 25, 45, 54, 58, 63, 70, 71
Vega, Adrián ... 25, 30
Víctor Manuel ... 51
Viejo, Luis ... 6, 20, 28, 43
Villa, Miguel ... 28
Zarco, Amador ... 73

ÍNDICE DE ANUNCIANTES

BASF 2
Enagás 4
Central Nuclear de Trillo 5
Guadalajara Diario 9
Nueva Alcarria 13
El Decano de Guadalajara 15
Auge Marketing y Servicios Tecnológicos 19
Noticias de Guadalajara 21
Guadalajara TV Media 23
Eurocaja Rural 27
Centro Acuático Cabanillas del Campo 29
Ayuntamiento de Sigüenza 33
ADAC 37
Ayuntamiento de Brihuega 39
Ayuntamiento de Fontanar 43
Ayuntamiento de Marchamalo 47
CEOE-CEPYME Guadalajara 49
Ayuntamiento de Horche 53
ADASUR 59
Ayuntamiento Villanueva de la Torre 61
Grupo Desarrollo Local Molina-Alto Tajo 65
Ayuntamiento de Pareja 67
ADEL Sierra Norte 71
Facultad de Comunicación de Cuenca 73
Mancomunidad Vega del Henares 75
Ayuntamiento de Azuqueca 81
Asociación de la Prensa de Guadalajara 83
Diputación Provincial de Guadalajara 89
UNED 91
Ayuntamiento de Sacedón 93
Impulsa Guadalajara 97
Universidad de Alcalá 99
FADETA 103
CEEI Guadalajara 105
APAG 109
Ayuntamiento de Guadalajara 113
AC Hoteles 117
TAT Datos 123
CincoAes Comunicación 129
Junta de Comunidades de Castilla-La Mancha 131
Ayuntamiento de Trillo 135
MAS-Mancomunidad de Aguas del Sorbe 136

TRILLO ES AGUA.
ES AIRE.
ES TIERRA.
ES NATURALEZA.
Deja que Trillo
deje huella en ti.
Trillo

mas

Mancomunidad de Aguas del Sorbe